הלוח הכללי

ידיעות אחרונות

פרסמת – מכרת

פרסמת – מצאת

מודעות הלוח מתפרסמות במגזין 24 שעות עמודים 37–39

היום 56 עמודים

כולל מוסף ספורט

קבלת מודעות הלוח הכללי מ־8.00 עד 20.00

03-727630

03-739297

לבעלי כרטיסי אשראי

40 אג' (כולל מע"מ)	35 אג' באילת	יו"ר ההנהלה הראשון: יהודה מוזס ז"ל	העורך האחראי הראשון: נח מוזס ז"ל	העורך: דב יודקובסקי	מנכ"ל: עודד מוזס	מנכ"ל: ארנון מוזס	דפוס גלעד דרך פ"ת 138, תל־אביב	Yedioth Ahronoth ידיעות אחרונות	יום א', ט"ז בתשרי תשמ"ז, 19.10.1986, גליון מס' 17156

מנהיג "אמל": אחליף את הטייס בעצירים פלשתינים ולבנונים

נביה ברי לא אישר שהטייס נמצא בידיו, אך מנהיגים שיעים אחרים טענו: הוא שבוי בידינו, פצוע קל בזרועו, והעברנו אותו לבקעת הלבנון שבשליטת סוריה □ כתבים צרפתיים: הטייס הוא בן 30, בדרגת סרן □ צעיר ששבה את הטייס סיפר לעתונאים: הוא הרים יד אחת, מרוב התרגשות הפלתי אותו ונפלתי בעצמי, והוא אמר לי בערבית: "חכה רגע" □ שיברי המטוס נישאו ב"תהלוכת נצחון" בצידון

אושר "אחר" סביב הניצחון

אנשי המיליציה השיעית "אמל", מחזיקים בידיהם את מיכנסיו של אחד משני הטייסים של מטוס ה"פאנטום" הישראלי, שנפל ביום חמישי בעת תקיפה בדרום־לבנון. (תצלום: "רויטר")

– מאת אדווין איתן, כתבנו בפאריז, צבי אלוש, כתבנו הצבאי, יהושע הלמיש, כתב "ידיעות אחרונות" –

הטייס הישראלי שנישבה בלבנון, נמצא בידי אנשי המיליציה השיעית "אמל", כך מסרו אתמול כתבים צרפתיים בביירות. עוד מסרו, כי דרגתו היא סרן, וכי גילו – בסביבות 30. הוא נפצע קל בזרועו מרסיס, אך מצבו הגופני הכללי – טוב.

מנהיגים שיעים טענו אתמול, כי הטייס הועבר ב־

(סוף בעמוד 14)

"מרדכי ועננו נחקר בישראל ע"י המוסד"

– מסר העיתון הצרפתי "לה מאטן" □ "נחטף בלונדון, ב־30 בספטמבר" □ "צפוי ל־15 שנות מאסר"

– מאת אדווין איתן, כתבנו בפאריז –

מרדכי ועננו, מכנאי הגרעין הישראלי בן ה־32, שמסר ל"סאנדיי טיימס" את המידע על המתרחש בכור הגרעיני בדימונה, נחטף על־ידי סוכני "המוסד", והוא נחקר עתה בישראל. כך מסר בשבת העיתון הצרפתי "לה מאטן", בטאון המפלגה הסוציאליסטית.

לדברי העיתון, המסתמך על "מספר מקורות מהימנים", ועננו נחטף בלונדון ב־30 בספטמבר, וסבורים כי הוא נמצא כעת "אי־שם בישראל". "לה מאטן" מציין, כי ועננו צפוי בישראל לעונש מירבי של 15 שנות מאסר, אם יורשע בגילוי סודות צבאיים.

עוד כותב העיתון, כי ועננו, יליד מארוקו, עזב את ישראל בנובמבר 1985, ויצא לאוסטרליה, שם התנצר והצטרף לחבר הכנסייה האנגליקנית. הוא הגיע ללונדון ב־12 בספטמבר, כדי להיפגש עם כתבי ה"סאנדיי טיימס", שפירסמו את הסיפור הסנסציוני, שלפיו לישראל יש כ־200 פצצות גרעיניות, ביניהן פצצות מימן, ההופכות אותה למעצמה הגרעינית מס' 6 בעולם.

נורווגיה שוקלת עתה, אם לבקש מימוש זכותה לבדיקת המיתקנים הגרעיניים בישראל, כדי לוודא שהמים הכבדים שנמכרו על־ידי ממשלתה ב־1959, לא נוצלו לייצור נשק גרעיני – מסר ביום ו' דובר משרד החוץ הנורווגי, פר פאוסט. הוא אמר לכתב "רויטר", כי הנושא הזה נבדק עתה, בעקבות גילויי מרדכי ועננו ב"סאנדיי טיימס" הלונדוני.

ישראל לארה"ב: סלקו את אש"ף

– מאת אריאל גינאי, שליחנו לוושינגטון –

ישראל שיגרה איגרת לארה"ב, ובה דרישה לסגור את משרדי אש"ף בניו־יורק ואת מרכז החדשות של הארגון בוושינגטון.

הדרישה באה בעקבות הודעת אש"ף, שהוא אחראי להתקפת־הרימונים ליד הכותל המערבי, שבה נפצע, בין השאר, גם אורח אמריקני.

חולה־הסרטן שירמן: "סוף־סוף אני מאושר"

מוסקבה התירה לאחותו ולבעלה לעלות

מיכאל שירמן מחייך במסיבת־העתונאים בניו־יורק, שנערכה זמן קצר לאחר ששלטונות המגירה הסובייטיים הודיעו, כי הם מתירים לאחותו אינסה ולבעלה ויקטור פלורוב לעלות לישראל, כדי לתרום לשירמן מח־עצמות, שאולי יציל את חייו. (תצלום: "יו.פי.")

– מאת נעמי גל, כתבת "ידיעות אחרונות", ויעקב אילון, ניו־יורק –

יש סיכוי להצלת חייו של העולה החדש מבריה"מ, חולה סרטן־הדם מיכאל שירמן: ביום שישי הודיעו שלטונות ברית־המועצות לאחותו, אינסה, ובעלה, הפיסיקאי ויקטור פלורוב, כי תוך מספר ימים הם יורשו לעלות לישראל. חייו של שירמן תלויים בהשתלת מח־עצמות של אחותו בגופו.

בניו־יורק הגיב על כך מיכאל שירמן באומרו: "אני מאושר שסוף־סוף הירשו לי להתאחד עם אחותי ומשפחתה. כבר מחר אגש לרכוש את כרטיס הטיסה חזרה לישראל, ואני מייחל לרגע שבו אפגש עם אחותי".

שלטונות ברית־המועצות עיכבו זה מספר חודשים את הטיפול בבקשת העלייה של בני־הזוג פלורוב. הם הודיעו כי אינסה תורשה לעלות – אך ללא

(סוף בעמוד 14)

שמיר יבקש מחר אמון הכנסת ויקרא למו"מ ישיר

המחלוקות שטרם נפתרו: הפקדת הטיפול ביהודי בריה"מ בידי ארנס ומעמד ביילין □ היום – ישיבת ממשלה אחרונה בראשות פרס

– מאת רוני שקד, כתב "ידיעות אחרונות" –

יצחק שמיר יציג מחר בשעה 10 את ממשלתו החדשה בכנסת, ויבקש את אמונה. הבוקר מתכנסת הממשלה – הנחשבת כממשלת־מעבר – לישיבה אחרונה בראשותו של שמעון פרס, ותשמע דו"ח של שר הבטחון וקציני צה"ל בכירים על נפילת המטוס בלבנון השלכותיה, ועל הפיגוע ליד הכותל.

בינתיים, עוד לפני הקמת ממשלתו, קיבל שמיר איחולים ממימשל ארה"ב, המוקיר את ישראל מפני הגברת מאמץ ההתנחלות בשטחים, ומפני נסיון לשינוי ה"סטאטוס קוו" בהר־הבית. (ראה ידיעה נפרדת בעמ' 3.)

בנאומו בכנסת מחר ידגיש שמיר, כי ממשלתו תמשיך לשמור על קווי־היסוד של ממשלת האחדות, כפי שנקבעו לפני שנתיים. הוא יקרא למו"מ ישיר בין ישראל ושכנותיה, ויתן דגש מיוחד על הנושאים הכלכליים. מחר בערב כבר יופיע שמיר בטומבי כראש־ממשלה, בחגיגות ה"סוכה" באשקלון, ובעצרת ממלכתית לזכר דוד בן־גוריון.

עדיין לא ידוע, אם שמיר יזכיר בנאומו את אסירי "המחתרת היהודית", אולם מקורות מהימנים מסרו לכי

(סוף בעמוד 14)

לא תהיה העדפה ליישובי "5 דקות מכפר־סבא"

– מאת גדעון עשת ותמר טרבלסי, כתבי "ידיעות אחרונות" –

נהריה, עפולה, מגדל־העמק, נצרת עלית וכן שורה של ישובים בגדה, הבנויים לאורך הקו הירוק, עלולים לאבד את מעמדם המועדף כישובי פיתוח.

זאת, אם תאמץ הממשלה את המסקנות המתגבשות בוועדה הבינמשרדית, עליה הוטל לעבד את כללי סיווג מחדש של אזורי פיתוח.

למעמדו של ישוב נודעת חשיבות רבה בכל הקשור לסיוע ממשלתי להשקעות כלכליות.

משקיע באיזור פיתוח א'

(סוף בעמוד 14)

מחבלים נעצרו בלונדון בחשד שניסו לרצוח שגריר ישראל

ששת החשודים שייכים לאירגון הטרור של אבו־נידאל

– מאת יוחנן לחב, כתבנו בלונדון –

ששת חשודים בשייכות לארגון־הטרור של אבו־נידאל – חמשה ערבים וחשוד אחר – נעצרו לפני כשלושה שבועות בלונדון בחשד שבאו לבריטניה, כדי לרצוח את שגריר ישראל, יהודה אבנר.

העצור החשוד הוסגר לסוריה, שם הוא נחקר בדבר חשד, שהיה מעורב ברציחתו של מי שהיה ראש ממשלת סוריה, אלוף פאלמה. על כך הודיע הבוקר העתון הבריטי "סאנדיי טלגרף".

לדברי העיתון, נמצאו אצל העצורים גליונות של ה"גז'איש כרוניקל" ובו מסומנים אירועים שהשגריר

(סוף בעמוד 14)

שערי המט"ח

- סל הרש: 1.4969
- דולר יציג: 1.4843
- דולר לתיירים: 1.765
- דולר שחור: 1.48־1.49
- מארק שחור: 0.74־0.75
- לירש שחור: 2.22־2.27

שטיח נקי

מפעלי ישראל לניקוי שטיחים בע"מ

חייג 829188, 03-855842

ניקוי שטיחים וריפודים מכל הסוגים

בשיטת ה־Bio-Life החדשנית

טלוויזיות. וידאו.

TELEFUNKEN

מ.ש.ו. רח' שנקר 42, חולון

חלפים למכונות כביסה

יעוץ והדרכה חינם!!!

עשה זאת בעצמך

מנדי, דובנובסקי 22, ר"ג. 723289

"המבריק"

מבצע!!! 2 תשלומים

• ניקוי, פוליש והדברה •

ת"א 313599-310030

שרות אריב

טרטל והגרל

הגרלת פרסים ענקית

של "טרטל וקס"

פרס ראשון: אופל קורסה '87

איך תזכה במכונית?

אינך צריך להתאמץ, קנה אחד ממוצרי "טרטל וקס" המעולים למכוניתך, בקש מהמוכר את כרטיס ההגרלה, מלא את הפרטים הנדרשים ושלח לפי הכתובת המצויינת. עם קצת מזל, מכונית אופל קורסה מודל 87 תהיה שלך.* ...וזה עוד לא הכל!

* לא כולל מע"מ והפקדה

פרס שני: 2 כרטיסי טיסה זוגיים לרומא

פרס שלישי: 5 סופי שבוע זוגיים באילת

CLUB IN. EILAT

טרטל וגרד

10,000 פרסים מייד ביד

עד שתזכה במכונית... יש לך את כל הסיכויים לזכות מייד בו במקום, באחד מ־10,000 הפרסים הבאים:

- ★ 5 רדיו טייפ
- ★ 10 מאזרדים למכוניות
- ★ 15 מערכות אזעקה למכונית "קודלוק"
- ★ 10 סט כיסויים למושבים מקטיפה "טרטל וקס"
- ★ 50 סט שטיחים לרכב – חליפה שחורה
- ★ 1500 מוצרי "טרטל וקס"
- ★ ועוד 8410 פרסים נוספים.

איך תזכה בפרס מיידי?

בכרטיס שקיבלת מהמוכר בקנותך מוצר איכות לטיפוח הרכב של "טרטל וקס", מצוי ספח. גרד את המקום המסומן. גילית אחד מהפרסים הנ"ל, הוא שלך מייד.

לקבלתו, פנה עם החשבונית/קבלה לאחת מחנויות אביזרי הרכב המורשות בכל רחבי הארץ, או למרכז "טרטל וקס" בישראל מ.ש.ב. רב־רכב, רח' בית אלפא 15, ת"א.

טרטל אותה ובהצלחה

חשוב שתדע!

על כל מוצר "טרטל וקס" שתרכוש תקבל כרטיס אחד, ככל שתרכוש יותר מוצרים, תגדיל את סיכוייך לזכות, וכמובן, תטיב עם מכוניתך.

- בהגרלה ישתתפו רק הגלויות שיגיעו עד 15.11.86
- את הפרס המיידי ניתן לקבל לא יאוחר מ־20.11.86
- ההשתתפות במבצע אסורה על עובדי מ.ש.ב. עובדי פרסקו את דן, מנהלי ועובדי תחנות דלק והחנויות לאביזרי רכב.
- מועד תום המבצע 15.11.86.
- ההגרלה תתקיים ב־20.11.86 במשרדי מ.ש.ב. בנוכחות רואה־חשבון, עורך־דין, נציגי מ.ש.ב. ונציגי משרד הפרסום י. פרוק את דן בע"מ.

טרטל אותה! טרטל את מכוניתך במוצרי טרטל וקס המעולים: וקס בין־רגע MINUTE WAX, שמפו לרחיצת מכוניות ZIP WAX, ווקס לצבע מטאלי METALIC WAX ומוצרים רבים נוספים.

פרוקדן

turtle wax טרטל וקס

סידרת מוצרים לטיפוח הרכב

שמיר: קיום ההתחייבות היה מיבחן לדמוקרטיה הישראלית

ביום שישי, לאחר שהנשיא הטיל עליו פורמלית את הרכבת הממשלה החדשה, אמר ראש הממשלה המיועד: „אני מקווה, שממשלת האחדות תצא שוב לדרך מתוך שיתוף־פעולה מלא בין כל חבריה"

המשבר חוסל בלחיצת־יד

ראש הממשלה היוצא שמעון פרס וראש הממשלה המיועד יצחק שמיר, ביום ו', אחרי שחתמו על מיזכר ההבנה ביניהם (תצלום: זום 77)

– מאת גבי ברון, כתב "ידיעות אחרונות" –

„נטלתי על עצמי את מלאכת הרכבת הממשלה, מתוך הרגשה של אחריות וחרדה גם יחד. וההתרחשויות בארץ ועל יד גבולותיה מוכיחות לנו, שאנחנו טרם הגענו למנוחה, ומה שמתחווה בגלבולה מוכיח, שאף טרם הגענו לנחלה".

יצחק שמיר ניצב ביום שישי לפני הצהריים באולם משכן נשיאי ישראל, כשהוא מודיע על הסכמתו להרכיב מחדש את ממשלת האחדות הלאומית למחצית השנייה של הקדנציה.

הנשיא הודיע

„אני מקווה, שממשלת האחדות תצא שוב לדרך מתוך הרגשה של שיתוף פעולה מלא בין כל חבריה, ומתוך ידיעה שהעם בישראל תומך בקיומה ומתפלל להצלחתה", הוא הכריז.

שמיר נכנס ללשכת הנשיא, ובתום החלק הטקסי בלשכה, יצאו הנשיא וראש הממשלה המיועד אל נציגי התקשורת. „בתום ההתייעצויות החלטתי להטיל את התפקיד להקים ממשלה חדשה על ממלא־מקום ראש הממשלה ושר החוץ יצחק שמיר", הודיע חיים הרצוג בקצרה, מבלי שהתייחס כלל לחלק שמילא במאמצים לחיסול המשבר בין המערך והליכוד.

הנשיא המשיך בברכת הצלחה לשמיר. „בתפילות יום הכיפורים התפללנו שלא יחסר שלטון בישראל. הערב נתפלל 'ופרוס עלינו סוכת שלום'. אני מאמין כי שתי התפילות האלה תיענה, ואני מאחל לממשלת ישראל ולעם כולו חג שמח".

למען הציבור

אחר־כך אמר שמיר לעיתונאים: „כולנו מקווים שמילוי התפקיד הזה לא יהיה כרוך בקשיים. הממשלה תורכב, ואני אוכל להביא את רשימת חבריה לכנסת ביום שני, ואבקש את אמון הכנסת. אני חושב שזה מיבחן אמיתי לדמוקרטיה הישראלית, שמרכיביה מקיימים את התחייבויותיהם.

„אני מקווה, שבשעה זאת, כאשר יש כמה סימנים מדאיגים בתחומים שונים במדינה, חשוב ביותר שתהיה יציבות, שתהיה ממשלה שתתפקד כפי שמחייב המצב וכפי שמחייבת המציאות הפוליטית והכלכלית במדינה. אני מקווה, כי כשם שהתגברו על הקשיים בתקופה הראשונה לקיום הממשלה, כך נתגבר עליהם גם בתקופה השנייה, תוך הסתייעות בנסיון שנרכש".

על הצלחות השרות העו־כי בתקופה האחרונה אמר ראש־הממשלה המיועד: „הסכנה לא חלפה, נעשים נסיונות פיגועים, ויכול לקרות לפעמים שעולה בידי המפרשים לפגוע בנו.

„אסור שיהיה רפיון, אסור שתהיה רשלנות, ויש להיות מוכנים להדוף כל התקפה, גם בתוך הארץ, וגם מעבר לגבולותיה. צריך להיות מוכנים לפעול, לא רק לאחר שקורה משהו".

תגובות היום

יש רוטציה

סוף סוף – ואם גם באיחור מיותר ולאחר שעצבי העם הזה נסחטו עד תום במשברים המלאכותיים ובמקח וממכר שלא הוסיף כבוד לאלו שהשתתפו בו – מותר לעת הזו נוכל לומר: יש רוטציה.

וכאשר יטול מר יצחק שמיר את מקומו על כס ראש הממשלה, הוא יוכל לומר לעצמו בשביעות רצון כי הגיע לרגע זה גם משום ששמר על עצביו בעשרת הימים האחרונים, המתישים והמתסכלים, ולא נכנע לפיתוי „לשבור את הכלים".

היום, ערב כניסתו לתפקיד הקשה והחשוב, הוא זכאי לברכת כולנו. ואין אנו יכולים להעלות על הדעת ברכה קולעת יותר מאשר זו:

לו תחיינה השנתיים „שלו" בראשות ממשלת האחדות מוצלחות לפחות כשנתיים שוות אך הסתיימו, השנתיים „של" שמעון פרס.

ובהזדמנות זו כדאי לומר את הדבר שהכל חשים אותו, אך שאין זה „באופנה" לאומרו:

ממשלת האחדות, שקמה כ„רע הכרחי שאין מנוס ממנו", בגלל תוצאות הבחירות, הוכיחה את עצמה כבעלת זכות קיום משל עצמה. כד כותה היו לנו שנתיים מרבות, בהן קהה עוקץ השיסוע ובהן איפשר שיתוף המעולה לבצע גדולות ונצורות.

אכן, לא את הכל. רק את הדברים ששני הנושים העדילים – רובו של העם – רצה בהם. או מה רע בכך? כלום חייבת ממשלה לכפות על העם את מה שאינו חפץ בו כדי שתיחשב ממשלה טובה?

★

בן־הערובה בלבנון

כולנו חרדנו בהיוודע דבר נפילתו של טייס חיל האוויר בשבי בלבנון – כשם שהתפעלנו מן התושיה והתעוזה שליוו את הצלת הטייס האחר. אך החרדה רוככה במעט כשנודע כי שכויינו נפל בידי תנועת „אמל" השיעית.

„אמל היא מיליציה לבנונית, לא אירגון מחבלים פלשתינאי; ואף כי בעבר היו התנגשויות בינה לבין כוחות צה"ל בדרום לבנון, הנה גם הושגה עמה הבנה. כלומר, היה מקום להאמין שאפשר להסתדר עם „אמל".

אבל הדרישות שמעלה מנהיג „אמל" נביה ברי מפריכות אמונה זו. הוא מדבר בסגנונם של ראשי ארגוני המחבלים, כאשר ומחזיק בבני ערובה ישראלים.

והוא ייטיב לעשות אם יזכור – ואולי כדאי להזכיר לו – שהטייס הישראלי אינו בן־הערובה היחידי בפרשה. מאות ואלפי לוחמי „אמל" מצויים בכפרים השיעיים בדרום לבנון, בתוך ומחוץ לרצועת הבטחון אך בהישג ידו של צה"ל.

עובדה זו צריכה להבטיח שלא תיפול שערה מראשו של הטייס שלנו.

אביעזר גולן

זעם במשרד המשפטים על הניסיון להשיג חנינה למחתרת

מקורבי שמיר רמזו, שמיר עם בחירתו, יטפל ראש ממשלה בחנינה ☐ משפטנים: אין תקדים לחנינת רוצחים אחרי שנתיים וחצי בכלא

– מאת גד ליאור, כתב "ידיעות אחרונות" –

עם השבעתו כראש הממשלה, מתכוון יצחק שמיר לפעול מיד בשבועות הראשונים לכהונתו לשיחרורם הקרוב של כל אסירי המחתרת היהודית, שעדיין מרצים עונשי מאסר.

כך רמזו מקורביו של ראש הממשלה המיועד לבני משפחות האסירים ולחברי „הוועד לשיחרור אסירי המחתרת".

בד בבד עם הלחצים הפוליטיים הצפויים בעניין זה בליכוד, נראה, כי גם אישים אחרים בצמרת המערך יצטרפו לדרישה לחון את אסירי המחתרת.

במשרד המשפטים ובלישכת נשיא המדינה מתנגדים לעומת זאת בכל תוקף למתן חנינה קרובה לאסירים.

במשרד המשפטים מכנים את האסירים „חברי אירגון הטרור היהודי", קובעים כי מעשיהם חמורים, גם כהתאם להכרעת בית־המשפט, ומבהירים, כי אין תקדים לחנינת מורשעים ברצח לאחר שנתיים וחצי בלבד.

במשרד גם קיים כעס רב על ניסיונות של פוליטיקאים ללחוץ על אנשי המשפט ועל לישכת הנשיא בסוגיה זו.

חברי הוועד לשיחרור האסירים ובני משפחות השפוטים עצמם טענו, כי ההסגנות וההפגנות נועדו ללחוץ על הדרג הפוליטי בליכוד ובשום פנים ואופן אין לראות בהם לחץ על נשיא המדינה או שר המשפטים.

תוגבר פעילות המתנ"סים בשבת

– מאת מיכל פוליטי, כתבת "ידיעות אחרונות" –

משרד החינוך פנה בסוף השבוע למנהלי מתנ"סים ומרכזים קהילתיים בבקשה להגביר את הפעילות החברתית בלילות שבת – כדי להיאבק גם בדרך זו באלימות הנוער והעבריינות הגוברת.

הקטטות ההמוניות של בני־נוער ותיגרות הסכינים מתרחשות בעיקר בסופי שבוע, כאשר נערים רבים משוטטים באפס מעשה בחוצות ונאספים במקומות בילוי מועדים לפורענות.

אגף הנוער במשרד יפעיל בקרוב חוגר בין בתי־הספר, כן יתבקשו המורים לשוחח עם תלמידיהם על תופעת האלימות ולהקדיש לנושא זה מספר שעות־מחנך.

משרד החינוך גם מבקש מן ההורים לוודא, שילדיהם אינם חמושים בסכינים ואולרים.

„התחרויות שמציע משרד החינוך, הם שטחיים", אמר בסוף השבוע ח"כ אליעזר ולרמן מתנועת „התחייה".

לדעתו, יש להקים צוות של מחנכים, רבנים ואנשי אקדמיה, שיבדקו מה הם הערכים, לאורם מתחנך הדור הנוער.

5000 משתתפים היום בצעדת־לונץ בגוש קטיף

מטיילים ישראלים יוצאים ב־90 אוטובוסי־תיור למצרים

– מאת דני קיסר, כתב "ידיעות אחרונות" –

כ־5000 אנשים יצעדו היום לגוש קטיף וישובי חבל עזה, כדי להשתתף בצעדה לזכר תא"ל יהושע לונץ ז"ל.

הצעדה, שתצא מ„עמרת הלונץ" בתוך ימה של רפיח, ותסתיים במרחק 15 ק"מ משם, במרכז האיזורי של גוש קטיף, בנוה־דקלים.

כוחות הביטחון והמשטרה נערכים הבוקר לאבטחת...

היום צפויה תנועה ערה גם במסוף הגבול הישראלי ברפיח: כ־90 אוטובוסים עמוסי מטיילים ישראליים יעברו שם בדרך למצרים.

משטרת נמל עזה מצפה לבואם של אלפי ישראלים לאיזור בימי חול המועד.

שחל החליט להנהיג שוק חופשי של בנזין

מאת ישראל תומר, כתב "ידיעות אחרונות"

נציגי חברות הדלק עזבו שילשום את הדיון בלישכתו של שר האנרגיה משה שחל במחאה על תוכנית הליברליזציה של שיווק הבנזין, שהם לא שותפו בגיבושה.

ראשי שלוש חברות הדלק זומנו ביום ו' לפגישה עם שר האנרגיה, במהלכה הודיע משה שחל כי תוכנית הליברליזציה, שנועדה ליצור תחרות בענף הדלק, תופעל כינואר הקרוב.

לפי התוכנית, יפעל משק האנרגיה בישראל „כמו באירופה ובארה"ב" ויותר לגבות מחירים שונים תמורת הבנזין למכוניות.

„שוק הדלק העולמי נוח כיום וזה הזמן לבצע מהפיכה זו ולעודד את התחרות בין חברות הדלק על לבו של הצרכן לא רק על־ידי שיפור השירות, אלא גם על־ידי הוזלות", אמר אמש שחל ל„ידיעות אחרונות".

השר מסר, כי בכוונתו לפרסם כינואר צו של מחירי הדלק המירביים ולבטל בכך את שיטת המחיר האחיד לדלק. המחיר המירבי יעודכן מדי פעם, אמר, לפי תנאי השוק הבינלאומי.

שחל גם הודיע לנציגי החברות, כי הוא מבטל את הסדר חלוקת השוק, הקיים זה שנים בין „דלק", „פז" ו„סונול". מעתה, תצטרך כל חברה להאבק על חלקה בשוק.

„אני נותן לחברות הדלק חודשיים כדי להתארגן למצב החדש" אמר השר.

דן פרופר חוזר ל„אסם"

מאת נורית ארד ו[illegible], כתבות "ידיעות אחרונות"

במשפחת פרופר היתה אתמול שימחה למסיבה: דן פרופר חוזר לנהל את „אסם".

בהודעה הרשמית, שמסר דירקטוריון החברה אמש נאמר, כי „המנהלים יפעלו תוך שיתוף פעולה וכבוד הדדי ו„אסם" תמשיך בתנופה ובפיתוח כבעבר".

מועצת המנהלים „הביעה את תודתה לגד שר לוי, מנכ"ל „אסם" מאז פרישתה של משפחת פרופר – וביקשה ממנו לפרוש מתפקידו.

אויגן פרופר המנוח ושני בניו פרשו מ„אסם" לפני כחצי שנה והאב, שהיה ממייסדי החברה ויו"ר מועצת המנהלים שלה, נפטר ימים אחדים לאחר מכן. בניו, דן וגד, שכיהנו עד לפרישה כמנכ"לים משותפים, פנו לעיסוקים אחרים. באותה עת רווחו שמועות, כי היחסים המעורערים בין שש המשפחות בעלות המניות לבין בני פרופר, לא אישרו תיפקוד הולם.

גד פרופר לא יחזור לכהן כמנכ"ל משותף, אלא ימשיך לנהל את עסקי המשפחה הפרטיים שפותחו בחודשים האחרונים, בהם רשת „תור ות־כיס" לשירותי תיקון מהיר וחברת יצוא מוצרי גלם ומוצרים נגמרים למזרח, בשיתוף עם משקיעים מדרום־אמריקה. חלק ממוצרים אלה מיועד לייצוא חוזר לאירופה ולארה"ב.

הוא אמר אמש, כי ההנהלה החליטה, שבמסגרת זו לא תיאמר שום מלה נוספת על ההודעה הרשמית, אך הוסיף, כי „נוצרו תנאים, שאיפשרו את שיבתו של דן לנהל את החברה".

באוצר צופים תקציב גירעוני בשנה הבאה

מאת צבי זינגר, כתב "ידיעות אחרונות"

דיון ראשוני, ללא קבלת החלטות, על מיסגרת תקציב המדינה לשנה הבאה, התקיים שילשום בלישכת שר האוצר משה נסים בירושלים.

אנשי אגף התקציבים וראשי אגפים אחרים באוצר מסרו בדיון סקירות על מצב תקציב המדינה.

לפי נתוני האוצר, זה סובל מגירעון גדול כתוצאה מביצועם החלקי בלבד של סעיפי קיצוץ שונים ובשל העובדה, שטרם נמצאו מקורות מימון ולמיסים, שהאוצר ויתר על הטלתם, כאגרת הרדיו למשל.

הדיון התקציבי יתחדש לאחר החג, כאשר אנשי האוצר ישובו מחופשתם המרוכזת.

נוסף לגרעונות השנה הזו, עוד מספר גורמים יעיקו על התקציב הבא, בהם ירידה בסיוע האמריקני ובהכנסות ממסים ועליה גדולה בהוצאות הממשלה לפרעון חובות פנימיים.

בשנת 1987 צריכה הממשלה לפרוע מלוות בנקאיות בשווי של 1.9 מיליארד דולר. כאשר מחפשים דרך למיחזור פרעונות אלה – כדי למנוע גידול בגירעון בתקציב.

עם הפסקת סיוע החירום תצטרך ישראל להסתפק בסיוע הכלכלי האמריקני הרגיל – 1.2 מיליארד דולר בשנה, מהם 1.2 מיליארד סיוע כלכלי ו־1.8 מיליארד דולר סיוע צבאי.

בשנה הבאה אמורים [illegible] פעמיים, שהסכומים כ־170 מיליון דולר בשנה [illegible] (60 מיליון דולר) ביטול היטל הרכב (80 מיליון דולר) וביטול של קיצבת הילד השני והשלישי (30 מיליון דולר).

„בחיל האוויר לא משאירים טייס בשטח; אנו משפחה אחת גדולה"

– אומר טייס קרב שחולץ בשעתו תחת אש משטח אוייב ☐ ה„פנטום" שהופל בלבנון נפל סמוך ליעד שהותקף והמחלצים נאלצו להתמודד לא רק עם אש המחבלים, אלא גם עם עלטה גמורה ותנאי קרקע קשים ☐ באיזור התקיפה נעשו לאחרונה נסיונות של אירגוני המחבלים להתבסס מחדש

לוחמים פלשתינאים על שברי ה„פנטום" שהופל סמוך לצידון. (תצלום: „איי.פי.")

– מאת צבי אלוש, כתבנו הצבאי –

„כשמטוס של חיל האוויר נופל, לא שואלים אצלנו איזה מטוס נפל, אלא מיהו הטייס", אומר טייס קרב בחיל האוויר, שחולץ משטח אוייב תחת אש. „חיל האוויר הוא משפחה אחת שבה הכל מכירים כמעט את כולם. גם אם החיל היום גדול יותר, הרוח והערכים הבסיסיים לא השתנו."

את הדברים הללו, אומר הטייס על רקע סיפור ההצלה המופלא של איש צוות חיל האוויר שחולץ ביום חמישי מעבר לקווי האויב תחת אש ובאיזור שורץ מחבלים. הפנטום הישראלי הופל בסמוך ליעד שהותקף, מיתחם מחבלים שבו היו מחסנים [illegible].

[illegible] ות המטוס שהופל, אלא עם אוייב לא פחות מסוכן: החשיכה והתנאים הטופוגרפיים הקשים. משימת הניווט של הטייסים בנסיבות כאלו היא קשה שבעתיים. על רקע זה ברור הקושי הרב של החילוץ.

ההסטוריה של חיל האוויר מלאה בסיפורי הצלה מסובכים ודרמטיים, לא כולם פורסמו ולא לכולם ניתן ביטוי פומבי.

אולם מה שכל טייס בחיל האוויר יודע הוא שבעת מצוקה חבריו בטייסת ובחיל יעשו הכל כדי לחלצו ולהחזירו הביתה בשלום.

„יעד מבצעי"

[illegible]

לחלץ את כולם

את התחושה הזאת מכיר מן הצד השני של הגדר הטייס אורי ירום מוותיקי חיל האוויר וכיום טייס בכיר באל־על. ירום היה ממקימי טייסת המסוקים הראשונה והטביע את חותמו על עיצוב תורת הלחימה של טייסות המסוקים. „כשדברתי עם הטייסים הצעירים הדגשתי את נושא חיי האדם. לא משנה את מי אתה מחלץ. טייס שמטוסו הופל בשטח אוייב, בדואית שכורעת ללדת בסיני או מקרה חירום אחר. מה שמביא להצלחת החילוץ היא ההכרה של הטייס, מעבר לכל ספק, שיש לעשות הכל כדי להוציא את הניצול מאזור הסכנה. מאז ומתמיד הצלת חיי אדם היה בחיל האוויר ערך מקודש. סביב הנושא הזה טופחה אווירה של רצון להציל ודבקות גדולה במטרה. במרוצת השנים זה הפך נושא לתחרות בין טייסים. ברגע שפעמון האזעקה צילצל החלה ריצה של טייסים שביקשו לצאת למשימה. למרות שזו משימה קשה. מסוק הוא בסך הכל גוף גדול בעל צללית ענקית. הוא עשוי מחלקים נעים ורגישים שפגיעה של כדור באחד מהם עלולה לשתק את המסוק כולו. אתה חודר לעומק שטח האוייב, בדרך כלל בחסות החשיכה כשברור לך שאם אתה נפגע איש לא יוכל להציל אותך.

כולם התפעלו

מה שגרם בזמני לתחושת ה„פרפרים בבטן" היתה בעיקר הטיסה בגובה נמוך והחשש מהתנגשות בקרקע או בעצם בולט שלא זוהה. היום יש אמנם מסוקים משוכללים יותר ועזרים אלקטרוניים מתוחכמים יותר, אבל העיקרון נשאר זהה: האוייב הכי גדול שלך הוא הקרקע.

חילוצו של איש צוות המטוס שנפל בלבנון ביום חמישי שעבר הוא יוצא דופן בהעזתו אפילו בחיל עתיר מיבצעים נועזים כמו חיל האוויר הישראלי. אבל טייסים ותיקים שעימם שוחחנו, ושלא הסתירו את התפעלותם מהסיכון הרב ומגודל ההצלחה, שבו והדגישו באוזנינו: בחיל האוויר שלנו אתה יונק את זה כבר ביום הראשון שלך בקורס טייס; טייס שנפגע לא משאירים בשטח בשום תנאי ובשום מקרה.

לוברני מזהיר: „אמל" אחראי לשלום הטייס

– מאת צבי אלוש, כתבנו הצבאי –

ישראל הזהירה את ראשי ארגון „אמל", בעיקבות פרסום הידיעות על המצאותו של הטייס הישראלי בידי אנשי הארגון השיעי.

ישראל תובעת את החזרתו של הטייס לאלתר ורואה את ארגון „אמל" אחראי לשלומו ובטחונו של השבוי.

אזהרה זו כלולה במסר מיוחד, שהעביר בסוף השבוע מתאם פעולות הממשלה בלבנון, אורי לוברני, לגורמים המתאימים בארגון.

כן הצהיר לוברני, כי פעולת חיל האוויר ביום חמישי, לא היתה מכוונת כנגד לבנון והעם הלבנוני אלא נגד בסיסי המחבלים. „ישראל לא תשקוט בעניין שלום חייליה בכל מקום ובכל תנאי", נאמר בהצהרה.

נביה ברי – להיות בסדר עם כולם

– מאת סמדר פרי, כתבת "ידיעות אחרונות" –

על השאלה המטרידה את ישראל בשלוש היממות האחרונות, היכן נמצא הטייס הישראלי, הקפיד נביה ברי, מנהיג תנועת „אמל" השיעית, להשיב בלשון של מוהר ממולח: אם יש אמת בשמועות כי הטייס הישראלי נפל בשבי, ניסח ברי בזהירות כל מילה, ניתן יהיה להחליפו בעצירים לבנונים ופלסטינים המוחזקים בישראל.

פעם נוספת מנסה המנהיג השיעי „להיות בסדר" עם כל הנוגעים בדבר. הוא ידוע כבעל גישה פרגמטית: מגעים עם ישראל, קשרים הדוקים עם סוריה, חברות בממשלת לבנון ושיתוף פעולה „להשגת יעדים זמניים" עם המחבלים. ברי היה בעברו סוחר ועורך־דין ומשמש שר המשפטים בממשלת לבנון.

אנשי „אמל" מעולם לא הודו כמו כי צה"ל סייע להם למעשה, בכך שהרס את תשתית המחבלים בדרום לבנון, אולם היחסים בין תנועתו של ברי לישראל הצריכו והורעו, כתוצאה מיוזמתה האינטנסיבית של סוריה. „אמל" פועל למנוע חזרת המחבלים לדרום לבנון, אך בעקבות הלחצים מדמשק וטעויות מצידנו, נביה ברי מתעקש שלא להתגלות כמי שמצא מכנה־משותף עם ישראל.

שולץ בשדר לירושלים: ארה"ב חוששת מהגברת ההתנחלויות

שמיר בירושלים: „נבסס את הנוכחות היהודית בכל מקום – יהודה, שומרון ועזה"

מאת רונני שקד וגבי ברון, כתבי "ידיעות אחרונות"

שר החוץ האמריקני, ג'ורג' שולץ, העביר באמצעות [illegible] חשש מפני מאמץ להגביר את ההתנחלות בשטחים, ומפני נסיון ישראלי לשינוי ה„סטטוס־קוו" [illegible] אמריקנית לשמיר, ערב התחלפות ראשי הממשלה בישראל.

בירושלים סירבו אתמול להתייחס רישמית לשדר של שולץ, בנימוק שהוא עדיין לא הגיע ליעדו בישראל.

השלום, כבר אתמול נשא ראש־הממשלה המיועד נאום, בו השמיע דברים שנראו כתגובה חריפה על המסר האמריקני. בהופיעו בירושלים בכנס של כ־4,000 נוצרים אוהדי ישראל הכריז שמיר: „נבסס את הנוכחות היהודית בכל מקום – בירושלים, ביהודה, בשומרון וברצועת עזה". לאחר ששככו התשואות, הוסיף והזכיר את הגליל, השרון, הנגב והעמק.

עוד אמר שמיר: „אחד המאבקים העיקריים של מדינת ישראל הוא מתן זכויות שוות ליהודים בכל מקום, זכות ההגירה הבסיסית, תחת מעוון הרת, מוד העברית. משימתנו לא תושלם, עד שלא ישוב רובו של העם היהודי הביתה, ועד אשר נשיג שלום ובטחון בארץ זו ובחלק זה של העולם".

לדברי שמיר, „תהליך הרוטציה, שהושלם בימים אלה, הוא תהליך יחיד במינו בדמוקרטיה פרלמנטרית, המתאפשר רק בארצו של עם חופשי".

את משתתפי הכנסת שיבח שמיר, באומרו כי הנוצרים תומכי ישראל תרמו לכך שישראל איננה מבודדת, והחרם שניסו אויביה להטיל עליה הוא כשלון מוחלט.

ח"כ גאולה כהן („התחיה") אמרה אתמול: „יש לי חשש כבד, שהחששות שהביע שולץ באוזני אבא אבן, לגבי שינוי המדיניות בנושאי ההתנחלות והר־הבית, נולדו ביוזמתו ובהזמנתו של אבא אבן. אם אבן היה עוסק יותר בנושא שהוא מופקד עליו בכנסת – הבטחון, הוא היה אולי מבין יותר, שהגברת ההתנחלות מגבירה את הבטחון", טענה כהן.

ללא כל קשר עם המסר שהעביר שולץ דרך אבא אבן, שיגר בסוף השבוע שמיר איגרת לעמיתו האמריקני, בו קרא לארה"ב להפעיל מאמצים בינלאומיים, כדי להביא לסגירת משרדי אש"ף בעולם. „אש"ף מנסה לחבל בכל מאמץ לשלום באמצעות הטרור, אך אני מבטיחך כי הם ייכשלו, כפי שייכשלו מאמצי בריה"מ להביא לאיחוד בין כל פלגי אש"ף", כתב שמיר באיגרתו לשולץ, שנשלחה בתשובה לאיגרת־תנחומים ששלח השר האמריקני לישראל, בעקבות הפיגוע בשער האשפות.

באיגרתו גם הודה שמיר לנשיא רייגן ולשר שולץ על המאמצים שעשו למען יהודי ברית־המועצות, בוועידת הפסגה ברייקיאוויק.

אף אחד לא ניחש רק 6!
השבוע בלוטו מינימום פרס ראשון
450,000 ש"ח
ההגרלה ביום ג'
ספר לוטו
צריך לנחש רק 6
*סה"כ הפרסים 900 אלף ש"ח

מאדונה ובעלה ישחקו בסרט הישראלי „כביש ללא מוצא"

השניים אהבו את סירטו של הבימאי יקי יושע וישחקו בתפקידים הראשיים בגירסתו ההוליוודית

– מאת יעקב אילון, ניו־יורק –

קחו את ענת עצמון, שימו במקומה את מאדונה. קחו את יהורם גאון, שימו במקומו את שון פן ותקבלו את הגירסה ההוליוודית של הסרט הישראלי „כביש ללא מוצא". „מדונה ובעלה צפו בסרט הישראלי, התלהבו והחליטו לשחק בגירסה האמריקנית שלו", סיפר בסוף השבוע הבימאי יקי יושע ל„ידיעות אחרונות".

השחקן שון פן, בעלה של מאדונה, היה הראשון שראה את „כביש ללא מוצא" בהקרנה, שאירגן סוכנו של יושע בהוליווד. פן התלהב מהסרט והביא גם את אשתו לצפות בו. גם היא, כך מסתבר, אהבה את הסרט, והשניים החליטו, כי הם רוצים לשחק בגירסה האמריקנית של הסרט – „דד אנד סטריט". הבימאי יהיה, על פי המתוכנן, ליאו פן, אביו של שון.

„הם אמרו, כי הם רוצים לשחק את הסרט הזה באנגלית, וכשכוכבים כאלה באמריקה אומרים שהם רוצים, זה בדרך כלל קורה", אמר יושע, המתגורר בקליפורניה קרוב לשנתיים. יחד עם זאת הדגיש, כי „העניין עדיין לא סוכם סופית".

דובר חברת „מטרו גולדווין מאייר" בהוליווד לא ידע דבר על הסרט החדש שמברתו מפיקה, אולם השבועון האמריקני "אר אייג'" כתב שהצילומים יחלו כבר בסוף החודש.

הסרט האחרון, שבו שיחקו השניים, „הפתעת שנחאי", נחל כישלון חרוץ בבתי הקולנוע בארה"ב בשבועות האחרונים, והזוג חיפש תסריט שיחזיר אותו לרשימת „שוברי הקופות". כמו סירטם האחרון גם „כביש ללא מוצא" יופק, כנראה, ע"י חברת „יונייטד ארטיסטס", שנרכשה בשנה האחרונה ע"י „מטרו גולדווין מאייר".

ג'ואן קולינס פותחת בקריירה חדשה

צופי הטלוויזיה בישראל יוכלו לראות הערב בפעם הראשונה את הכוכבת, שהצילה את „שוללת"

– מאת ערן אלון,
כתב „ידיעות אחרונות" –

ג'ואן קולינס, כוכבת הסידרה „שושלת", רוצה להיות זמרת. בסוף השבוע חתמה קולינס בהוליווד מסקול לסידרה חדשה במיכרגה.

ג'ואן קולינס

קולינס מגלמת בת זמרת ממוצא רוסי, הנעשית גיבורת לוחמת של המחתרת הצרפתית במלחמת העולם השנייה. אוסף השירים, שהיא תבצע בסידרה החדשה, יודפס גם באלבום חדש, שייצא לשוק בעוד שבועות אחדים.

הערב מגיעה סוף סוף הישהפייה רעת־הלב ל„שושלת". ג'ואן קולינס תצטרף אל מקעת האינטריגות של משפחת קרינגטון. היא מגלמת בסידרה את אלכסיס המרושעת, והתגלמות הרוע עלי אדמות.

צירופה של קולינס לסידרת הטלוויזיה, החזיר את השחקנית בת ה־50 לצמרת הכוכבים של הוליווד. מרגע שהחלה להפיע בסידרה דרך כוכבה מחדש. קולינס נחשבת היום באמריקה כ„יפיפייה שאתה אוהב לשנוא".

צירופה לסידרה היטיב לא רק עם קולינס, אלא גם עם „שושלת". הוא הוציא את אופרת־הסבון משיממונה ועשה אותה תוססת ומרתקת יותר.

ברצלונה חוגגת את אולימפיאדת 92

בסוף השבוע החליט הוועד האולימפי, כי המשחקים האולימפיים של 1992 יערכו בברצלונה. בעיר מצויים כבר מרבית מיתקני הספורט הדרושים לאולימפיאדה ה־25, וזה היה אחד הנימוקים, ששיכנעו את אנשי הוועד האולימפי לבחור בה. המארגנים הקציבו 114 מיליון דולר לבניית מיתקנים חדשים ולשיפוצם של הישנים. מרכז הפעילות האולימפית יהיה במונט־ג'ויק, גיבעה הנמצאת בין העיר ברצלונה לבין חוף הים. הכפר האולימפי יכלול איצטדיון פתוח בעל קיבולת של 80 אלף מקומות, איצטדיון סגור, שיוכל לקלוט בין כתליו 17 אלף צופים, ובריכת שחיה. בתמונה, תושבי ברצלונה חוגגים ברחובות, לאחר שנודע כי המשחקים האולימפיים יערכו בעירם. (תצלום רדיו: סי"צ).

הינדאווי: „איש הקשר הסורי שלי אחראי לפיגועים בפאריז"

קרוביהם של קורבנות מעשי החבלה בפאריז תובעים להקים ועדה בינלאומית שתחקור את המחבל ● הינדאווי טען במשפטו, כי המפעיל שלו הוא סוכן של המוסד

– מאת יוחנן לחב, כתבנו בלונדון –

קרוביהם של קורבנות מעשי החבלה בפאריז תבעו בסוף השבוע להקים ועדה בינלאומית, שתחקור את נזאר הינדאווי, האיש שניסה להטיל את מטוס „אל־על" בפצצה שהניח במיזוודת ארוסתו. זאת, לאחר שקראו את הודאות המחבל, אשר ניתנה במהלך חקירתו. בהודאה טען הינדאווי, כי איש הקשר שלו, הייתם סעיד, אחראי למעשי הטרור בפאריז.

המוסד הישראלי זכה למחמאה מפיו של הינדאווי. „ייתכן שהליך דנדש, האיש שהכין את המטען בדמשק ומסר לי דרכון שירות סורי באותה עיר, הוא איש המוסד", הסביר הינדאווי בבית־המשפט בהמשך עדותו שלשום.

אם כך הדבר, הרי ל„איש המוסד" קשרים טובים מאוד גם בשגרירות סוריה בלונדון, שכן השגריר קיבל את פניו של הינדאווי לאחר שהציג לו מכתב, שנכתב ע"י אותו דנדש.

בכך שינה הינדאווי את גירסתו, כפי שהציגה לפני חוקרי המשטרה. באותה חקירה טען המחבל, כי אותו דנדש הוא, למעשה, סגן אלוף הייתם סעיד, איש המודיעין של חיל האויר הסורי. אולם בבית־המשפט שלשום טען הינדאווי, כי כל מה שחתם עליו במשטרה נאמר ע"י חוקריו ולא על ידו.

הינדאווי הציע אפשרות נוספת כיצד הגיע חומר הנפץ למזוודת חברתו. לדבריו, אנשי הביטחון של „אל־על" הם שהחליפו את תיק הסמים, שמסר לחברתו, במזוודה מלאה חומר נפץ.

ביום חמישי הסתבך הינדאווי בשקריו והודה, כי אילו הפעיל את מטען הנפץ בערב, ולא במונית בדרך לנמל התעופה, היה המטען מתפוצץ בלילה בדירת חברתו. אולם אחרי לילה של מנוחה וערב הדרכה מצד סניגוריו, חזר המחבל לגירסתו, שהיא בסיס ההגנה כולה: ישראל ולא סוריה עומדת מאחורי הניסיון להעלות פצצה למטוס. „סוריה תינזק אם תיתפש במעשה כזה, ולכן לא תעשה אותו", טען הינדאווי בבית־המשפט.

משפט המחבל, הנכנס לשבוע השלישי, יימשך מחר.

„אם תשהו זמן רב בסין, יהפכו עיניכם למלוכסנות"

אמר בעלה של מלכת אנגליה לסטודנטים בריטיים הלומדים בסין וגרם לתקרית דיפלומטית

מאת חיים אברמס, כתב „אי.פי." בסין

אריות הדרקונים מרקדים, הנישאים בידי צעירים סינים, ליוו אמש את מלכת בריטניה, אליזבת השנייה, אשר יצאה לשיט בן יומיים, שיסיים את ביקורה בסין. המיגים מקווים שהשייטת, המתקרב לחוף המזרחי של אריצם, לא יקטע את השיט.

פליטת פה של הדוכס מאדינבורו גרמה מבוכה והעיבה על האווירה החמה של הביקור. בפגישה עם סטודנטים בריטיים הלומדים בסין, הזהיר אותם בעלה של המלכה, ש„אם תשהו עוד זמן רב בארץ זו, גם עיניכם יהיו מלוכסנות". הדוכס תיאר את פקינג כ„עיר נוראה".

נמסר, שהמלכה נופה בבעלה על ההלצה הכושלת. פקיד סיני, שנתבקש להגיב, אמר שהוא נדהם ואינו מאמין שהדברים נאמרו. בריטולומטים רבים, אמרו המארחים הסינים שמעו את השיחה בין הדוכס לסטודנטים. פקיד סיני לא התנבא בדבר. ש„המלכה ובעלה אמרו דברים רבים, שנהנו מאוד מהביקור". למרות ההתבטאות האומללה זרקה המלכה מדי פעם מבטים ודעמים לעבר בעלה.

משקיפים אומרים שביקור זה, הראשון שעורך שליט בריטי בסין, הוא החשוב ביותר שערכה אי פעם מלכת אנגליה במשך שלטונה הארוך. בין הממשלות של שתי המדינות שוררים יחסים חמים מאז הסכם 1984 על הונגקונג. על פי הסכם זה, תעבור מושבה בריטית זו לריבונות סינית ב־1997.

לרוסים צפוי חורף קר

– מאת כתבי הסוכנויות במוסקבה –

לאזרחי ברית־המועצות, צפוי חורף קר בשל החלטת ממשלתם לחסוך באנרגיה.

משרד האנרגיה הודיע, כי שלטי הפירסומת ואורות רחוב „מיותרים" לא יודלקו, והאזרחים ייקראו לחסוך בתאורת בתיהם ובחימומם. הסיבה המרכזית למחסור היא האסון בצ'רנוביל.

בריה"מ: אנו מוכנים לפשרות בנושא „מלחמת הכוכבים"

– מאת אריאל גינאי, שליחנו לוושינגטון וסוכנויות הידיעות –

מאז פיסגת־רייקיאוויק הטילו ארה"ב ובריה"מ זה על זה את האחריות לכישלון השיחות, אך יחד עם זה מגלים עתה שני הצדדים נטייה להגמיש את עמדותיהם.

בדברו במועדון העיתונות הלאומי בוושינגטון, לא שלל שר החוץ האמריקני ג'ורג' שולץ לחלוטין את האפשרות, שתצוות האמריקני הפריו בתגובתו, כשר טען, שההגבלות על „מלחמת הכוכבים", שהסובייטים ביקשו להטיל, היו דנות את התוכנית כולה לחיסול.

לעומתו, הנציג המכריע הבכיר במשא־ומתן לפירוק הנשק, ויקטור קרפוב, אמר במסיבת עיתונאים במוסקבה, כי האמריקנים לא דייקו כאשר טענו, שבריה"מ ביקשה להגביל את כל עבודות המחקר במסגרת תוכנית מלחמת הכוכבים לניסויים מעבדתיים בלבד. לדבריו, הובאה בחשבון האפשרות, שייערכו גם ניסויים מסויימים „בשטח".

בשיחות ז'נווה הביעו נציגיהם של שני הצדדים את התקווה, שניתן יהיה להגיע להסכמה כלשהי בעניין „מלחמת הכוכבים", ומסיבה זו הגדיר שולץ את ההצהרות הסובייטיות מאז הפיסגה כ„מעודדות".

נודע, כי הסובייטים, בלי לשנות את מדיניותם הנוקשה בעניין זכויות האדם וההגירה היהודית, מתכוונים לעשות איאלו מחוות, שיד כו לפירסום נרחב, כדי להראות, שהם מסוגלים להיות גמישים בתחומים שונים.

מתן היתר היציאה לאירינה פלרובה – יחד עם בעלה – כדי שתוכל לתרום מח עצמות לאחיה חולה הסרטן, המתגורר בישראל, טוש כמחווה מאין זו.

בארה"ב הצטרף בינתיים הנשיא לשעבר, ג'ימי קרטר, לביקורת על עמדתו של הנשיא רייגן בעניין „מלחמת הכוכבים". קרטר אמר באוד לנטה במדינת ג'ורג'יה, כי כל התוכנית מבוססת על שיקול מוטעה והיא הכשילה את הנשיא רייגן בשיחותיו עם גורבצ'וב באיסלנד.

לדברי קרטר, הנשיא ריי גן „החמיץ הזדמנות נהדרת" להגיע להסכם על הגבלת הנשק, כאשר סירב לוון בתוכנית „מלחמת הכוכבים".

כתבנו רוני שקד מוסיף: השגריר המיוחד של ארה"ב לעניין שיחות פירוק הנשק בז'נווה, מקס קמפלמן, אשר השתתף בוועידת הפיסגה ברייקיאוויק, הגיע לארץ כדי לדווח על השיחות שהתקיימו עם הסובייטים.

היום יערוך השגריר האמריקני מסיבת עיתונאים בירושלים וימסור פרטים על השיחות.

כך מושכים קולות באוסטריה

מערכת הבחירות באוסטריה נמצאת עתה בעיצומה, והמועמדים אינם בוחלים בשום אמצעי כדי למשוך קולות. בצילום נראה ראש־ממשלת אוסטריה, פרנץ ורניצקי (משמאל) וקודמו לתפקיד, פרד סינובץ, רוקדים לצד זמרת הפופ מארלן שארל, המופיעה בלבוש מינימאלי. (תצלום־רדיו: סי"צ)

ואלדהיים המליץ להוציא להורג אזרחים יוגוסלביים

טוען הקונגרס היהודי העולמי בהסתמך על עדותו של קצין נאצי, ששירת ביחידתו של ואלדהיים ● לטענת אותו קצין, בוצעו המלצותיו של ואלדהיים ● על סמך עדות זו תידש הקונגרס היהודי את תביעתו, כי ייאסר על ואלדהיים להיכנס לארה"ב

– מאת יעקב אילון, ניו־יורק –

הקונגרס היהודי העולמי יצא אמש במה שהוא מגדיר כהאשמה החמורה ביותר שהועלתה עד כה נגד נשיא אוסטריה, קורט ואלדהיים. האשמה זו מתבססת על עדותו של קצין נאצי, ששירת ביחידתו של ואלדהיים ואשר נפטר באוסטריה לפני 12 שנים.

לדברי אותו קצין, יוהאן מאייר שמו, הציע ואלדהיים לממונים עליו לנקום באוכלוסייה אזרחית על פעולות שביצעו אנשי מחתרת יוגוסלביים.

עדותו של הקצין נמסרה לבית־משפט יוגוסלבי ב־1947 ונמצאת עתה בידי ממשלת יוגוסלביה. לדברי אנשי הקונגרס היהודי, הגיע לידיהם המידע הזה באמצעות „מקורות ידידותיים", שביקשו שלא להיחשף.

בעדותו של מאייר, המשתרעת על פני עמוד וחצי, נאמר, כי ואלדהיים שירת כקצין מודיעין, ובתוקף תפקידו זה הציע לממונים עליו לשרוף כפרים ולהרוג בני־ערובה בתגובה להרג חיילים גרמניים. „על כל חייל גרמני שייהרג יש להרוג בין 10 ל־100 אזרחים" – הציע ואלדהיים, לדברי מאייר.

הצעות האלה, טען מאייר בבית־המשפט היוגוסלבי, אושרו על־ידי הממונים על ואלדהיים והוצאו אל הפועל.

בעקבות גילוי חדש זה, שב ופנה הקונגרס היהודי לשר המשפטים האמריקני, אדווין מיז, בבקשה שיאסור על כניסתו של נשיא אוסטריה לתחום ארה"ב.

האופוזיציה באוסטריה: אם נעלה לשלטון נחזיר את שגרירנו מישראל

את האיום השמיע המזכיר הכללי של „מפלגת העם" האופוזיציונית, מיכאל גראף ● קורט ואלדהיים היה מועמדה של מפלגה זו לנשיאות אוסטריה

– מאת כתב „אי.פי." בווינה –

המזכיר הכללי של „מפלגת העם" האופוזיציונית באוסטריה, מיכאל גראף, הזהיר אתמול את ישראל, כי הורדת הדרגה של נציגותה בווינה עלולה ליצור מתחים ביחסים בין שתי המדינות. מפלגת העם התייצבה לימינו של קורט ואלדהיים ותמכה בבחירתו בנשיא אוסטריה.

כזכור, לאחר בחירתו של ואלדהיים החזירה ישראל את שגרירה מווינה „להתייעצויות" ואין בכוונתה להחזירו בעתיד הנראה לעין. גראף רמז, שאם מפלגתו תזכה בבחירות הכלליות, העומדות להיערך באוסטריה בחודש הבא, היא עלולה להגיב על צעדה זה של ישראל על־ידי החלפתו של השגריר האוסטרי בתל־אביב בדיפלומט בדרג נמוך יותר.

„מפלגת העם תובעת מכל אחד, בתוך אוסטריה ומחוצה לה, להלוק לראש המדינה האוסטרית את הכבוד הראוי", אמר גראף.

אוכלוסיית בריה"מ מונה 280 מיליון נפש

עיתון כלכלי סובייטי מסר, שאוכלוסיית בריה"מ מנתה ב־1 באוקטובר 280.9 מיליון נפש. הנתונים מצביעים על גידול של 800 אלף נפש מאז 1 ביולי ושל 2.1 מיליון מאז תחילת השנה. („רויטר")

ספר חדש מגלה:

ארה"ב סייעה לפידל קסטרו לעלות לשלטון

– מאת כתב „אי.פי." בוושינגטון –

סוכנות הביון האמריקנית הגישה תמיכה כספית לתנועתו של פידל קסטרו בראשית דרכה, בטרם הצליחה זו למגר את שלטונו של הרודן באטיסטה – נטען בספר חדש בשם „פידל, דיוקן ביקורתי". מחבר הספר, טד שולץ, היה במשך שנים רבות כתב של ה„ניו־יורק טיימס" ודיבר בכמה ובכמה ספרים על אמריקה הלטינית.

שולץ טוען, כי מטרת ה„סי־איי־אי" היתה להבטיח מידה של רצון טוב בקרב תנועת־המורדים של קסטרו, במקרה שהיא תצליח למגר את השלטון של באטיסטה. לדבריו, לא ברור, אם התמיכה ניתנה על דעתו של מימשל־אייזנהאואר, או ביוזמתה של סוכנות הביון בלבד; כמו־כן לא ברור, אם קסטרו עצמו ידע על התמיכה.

לדברי שולץ, נקטה ארה"ב בקובה בסתיו 1957 מספר פעולות סותרות ומיסתוריות. מצד אחד סיפקה נשק לבאטיסטה לשם מיגור המורדים ומצד שני הזרימה כספים למורדים אלה. הוא מציין, כי קובה לא היתה המקום היחיד, שבו נקטה ארה"ב מדיניות סותרת.

בארה"ב בוטל גיל הפרישה

– מאת כתב סי"צ בוושינגטון –

הקונגרס האמריקני אישר שלשום חוק, המבטל את גיל הפרישה במדינה. חוגים פוליטיים מצפים שהנשיא רייגן בן ה־75 יאשר בקרוב חוק זה.

בשנת 1967 קבע הקונגרס, כי גיל הפרישה יהיה 65 שנים. בשנת 1978 נדחה גיל הפרישה בחמש שנים והועמד על 70. לפי נוסח החוק, שאושר עתה בקונגרס, ייאסר על מעסיק, שאצלו עובדים יותר מ־20 אנשים, לאלץ את עובדיו לצאת לגימלאות בגיל כלשהו. כל אדם מעל לגיל 70 יוכל להמשיך לעבוד ללא הגבלה – אם ירצה בכך.

המילון האיטי ביותר בעולם

– מאת כתב „רויטר" בפאריז –

האקדמיה הצרפתית פירסמה שלשום את הכרך הראשון של מילון חדש – 50 שנה לאחר שהוחלה העבודה עליו.

הכרך מקיף את האות „א" וכמה מאות מילים של האות „ב".

„רבים יחייכו נוכח הקצב האיטי של עבודה זו, אך אל לאיש לצחוק בשל העמל שהקדישנו למלאכה", אמר מוריס דרואון, חבר האקדמיה, הממונה על המילון. „והו עניין רציני מאוד".

הכרך שיצא לאור פותח את המהדורה התשיעית, שהעבודה עליה החלה ב־1935 – מייד לאחר השלמת המהדורה השמינית. המהדורה הראשונה פורסמה ב־1694 – אחרי 60 שנות עמל.

בדומה למהדורה הראשונה מהמאה ה־17 שואפת המהדורה החדשה להיות המילון הסטנדרטי של השפה הצרפתית.

בהכנת המילון עסקו 39 גברים ואשה אחת – הנבחרים לאקדמיה הצרפתית לכל ימי חייהם.

מומחים אלה מתכנסים כל יום חמישי כדי לדון על הכנסת ערכים חדשים למילון והם מקווים להשלים את המהדורה התשיעית עד סוף המאה הנוכחית.

בנק ישראל מציע:

שגיא גליל

השקעה צמודה נושאת ריבית ניתנת למימוש בכל עת

ביום שני, 20 באוקטובר 1986, יוצעו במכרז האגרות הבאות:
(החיוב הכספי ייעשה רק ב־21.10.86)

אגרות חוב צמודות למדד המחירים לצרכן כולל מדד החודש האחרון (בעיקור 5)

סדרה	סכום מוצע (מיליוני שקלים חדשים)	מחיר מינימום	פדיון
„שגיא" 4106 ג'	40	90.0%	בתום 5 שנים
„גליל" 3762 ג'	15	82.5%	בתום 10 שנים

הסדרות צמודות למדד המחירים לצרכן שיפורסם עבור חודש אוקטובר 1986 ותפדינה ביום העסקים האחרון של חודש אוקטובר.
אגרות החוב ישאו ריבית 4.25% לשנה.
הריבית תשולם בשיעורים שנתיים ביום העסקים האחרון של חודש אוקטובר בכל שנה החל מחודש אוקטובר 1987.
המדד הנוסף (בעיקור 5) על הריבית והקרן יצטבר בתנאי הקרן וישולם כאמור בדרכי תשלום הריבית ובדרכי פדיון הקרן בתקנות מילווה מדינה סדרות מסוג „שגיא" ו„גליל".
הסדרות תרשמנה למסחר בבורסה תוך שבועיים מיום פרסום מדד המחירים לצרכן לחודש אוקטובר 1986.
ההזמנות יוגשו לבנק ישראל ביום 20.10.86 במחירים שלא יפחתו ממחירי המינימום הנ"ל ולא יעלו על 110% מהשווי הנקוב. מחיר המכירה שייקבע במכרז יהיה אחיד, כאמור בתקנות מילוות מדינה (מכרזים).
פרטים מלאים ורכישה בכל סניפי הבנקים ואצל חברי הבורסה לניירות ערך.
התנאים המחייבים של הנפקות אלו נקבעו בתקנות מילוות המדינה (סדרות מסוג „גליל" ו„שגיא") ובתקנות מילוות מדינה („מכרזים").

★ שגיא ★ גליל ★ ארמון ★ רמון ★ גלבוע – ניירות הערך של המדינה

רק ביום שלישי

רמקולים דגמי 1987 במבצע הנחות עד 50%
ווגה, וורפדל, J.V.L. ,BOSE גאמו, פירלס, גודמנס, פיליפס ועוד

★ מגבר סוני + פטיפון + רמקולים 89.– ש"ח לחודש
★ רסיבר טכניקס + פטיפון + רמקולים 119.– ש"ח לחודש
★ סטריאו מיני: מגבר, רדיו, פטיפון, טייפ, רמקולים 99.– ש"ח לחודש
★ טייפ שארפ + רסיבר + רמקולים 109.– ש"ח לחודש

סטריאו בסיטונות
סטריאו וידיה
העליה 62 תל־אביב – פתוח מ־10.00–13.00, 16.00–19.00

החלף ישן בחדש!
מבצע 13 תשלומים
לרמקולים ולכל מערכות הסטריאו

רוצה לתפוס את הריבית בשני הקצוות?

ב״פק״מ יתר״ תקבל תמיד את הריבית הגבוהה - ריבית פק״מ* או ריבית תפ״ס.

להפקדות מ-30 יום ועד 6 חדשים.

לפרטים, הכנס לסניפי בנק לאומי, בנק ערבי ישראלי ובנק עליה לאומי.

** ריבית בשיעור קבוע מראש הנגזרת מריבית הפק״ים.*

בנק לאומי — בנק לאומי הולך איתך קדימה

ת״א – הטנקים „כבשו״ את הכיכר

כבר ביום חמישי שעבר „כבשו״ הטנקים את רחבת כיכר מלכי ישראל בת״א, לקראת פתיחת אירועי שבוע השריון, הערב. השריונאים הקימו אוהלים, שבהם מוצגים השגי החיל מאז הקמתו. הערב, בשעה שש וחצי, יפתח ראש עיריית ת״א, שריונר ותיק בעצמו, את התערוכה. העיריה, המאמצת את חיל־השריון, אירגנה גם מופע, לרגל יום החיל ומלאת שלושים שנה למבצע קדש: לחקת המסח״ש ולהקת „שלום – 86׳ יופיעו הערב בכיכר. התערוכה תימשך כשבוע ותלווה בהופעות של אמנים. (כתב: עידו טל, צילום: שאול גולן)

הערכה: המחבלים גילו בתצפיות שאין אבטחה ליד שער־האשפות

חיילי האבטחה נהגו להתפזר לפני סיום הטקסים □ 6 מתושבי הכפר סילואן עדיין במעצר, 25 שוחררו □ שיפור ניכר במצבו של הפצוע קשה, 32 עדיין מאושפזים

– מאת גד ליאור, יצחק רבידיא ומיכל פוליטי, כתבי „ידיעות אחרונות״ –

שישה בני מיעוטים, תושבי איזור הכפר סילואן שממזרח לירושלים, עדיין נתונים במעצר, בעקבות הפיגוע בשער האשפות. 25 חשודים אחרים שוחררו בתום חקירתם. אנשי המעבדה לזיהוי פלילי המשיכו בסוף השבוע לאסוף מימצאים בזירת הארוע.

בתשובה לשאלת „ידיעות אחרונות״, כאשר לסיכוי לחשוף את חוליית המחבלים שביצעה את הפיגוע, שהוגדרה כמקצוענית ומתוחכמת, אמר אמש מפקד משטרת ירושלים, תת־ניצב יוסף יהודאי: „אני אופטימי״.

לכתבי „ידיעות אחרונות״ נודע, כי בדרך כלל, בעת טקסים ברחבת הכותל, מתפזרת האבטחה שבחניון למרגלות שער האשפות לפני סיום הטקס.

נראה, כי סדרים אלה היו ידועים למחבלים, שערכו, להערכת חוקרי זרועות הבטחון, תצפיות באיזור והגיעו להחלטה לבצע את הפיגוע, ללא חשש מתגובת החיילים.

בכפר סילואן חזרו בסוף השבוע החיים למסלולם. עשרות תיירים, בקבוצות מאורגנות, ומטיילים ישראלים רבים, נראו אתמול באתרי התיירות שבכפר, הסמוך למקום הפיגוע.

יועץ ראש העיר ירושלים לענייני ערבים, אמיר חשין, טען בסוף השבוע, כי לא התכוון בדברים שאמר לאחר הפיגוע, לכך שהעירייה הביעה בעבר התנגדות לקיום טקסי השבעה של חיילים ברחבת הכותל.

לדבריו, התכוון לאיסור קיום טקסי תפילה של יהודים בבניין המחכמה, המשקיף על הר־הבית. העיריה מעודדת את המשך קיום הטקסים ברחבת הכותל.

שיפור ניכר חל ביום שישי במצבו של האורח, שנפצע קשה בראשו ובחזהו, בעת הפיגוע. הפצוע מאושפז במחלקה הנוירולוגית בבית־החולים „הדסה״ עין־כרם, ורופאיו מסרו כי הוא שב להכרתו.

בבתי־החולים בירושלים מאושפזים עדיין 32 מן הפצועים. מצבם של שישה מהם מוגדר כבינוני, ואילו השאר במצב קל. ארבעה פצועים שוחררו לבתיהם במהלך השבת.

מתחקיר שערך ביום שישי מנכ״ל משרד הבריאות, פרופ׳ דן מיכאלי, עם כל גורמי הסיוע והפינוי הרפואי שפעלו בעת הפיגוע עולה, כי הטיפול הרפואי והפינוי היו ברמה טובה במיוחד.

„פצועי הפיגוע הגיעו חבושים כה טוב, שבמספר מקרים שקלו הרופאים אם להסיר את התחבושות הנפגעים״, אמר בעת התחקיר ד״ר יעקב אדלר, מנהל חדר המיון בבית־החולים „שערי צדק״.

אלוף פיקוד הדרום, יצחק מרדכי, אתמול, ליד מיטתו של עמיר בר־לב, שנפצע בשער האשפות (צילום: יוסי זמיר, „סקופ 80״)

קישוטי חג־המולד לסוכות ב„מאה שערים״

על האריזות בשוק תשמישי הקדושה הופיעה הכתובת „מייד אין טאיוואן״ □ הסוכה הגדולה בארץ: 1,050 מ״ר, לאירוח 1,400 חסידי גור

– מאת גד ליאור ושושנה חן, כתבי „ידיעות אחרונות״ –

קישוטים המיועדים לעצי־אשוח, בחג־המולד הנוצרי, נמכרו בימים האחרונים לקישוט סוכות, בשוק תשמישי־קדושה ב...שכונת „מאה־שערים״ בירושלים.

הקישוטים, מנייר ומפלסטיק, „זהבים״ וקישוטי „נייר־כסף״ נמכרו ארוזים בעטיפות מיוחדות שעליהן היה כתוב „כריסטמס דקוריישן״ (קישוטים לחג־המולד) ו„מייד אין טאיוואן״ (תוצרת טאיוואן).

קונים נרהמים, רובם שומרי מצוות, ששאלו לפשר קישוטי־הסוכה יוצאי־הדופן, נענו על־ידי המוכרים, כי הקישוטים נאים ולכן הם נמכרים בשוק לחג. הם גם הסבירו כי אינם מסירים את תוויות „חג הכריסטמס״ כדי שיוכלו להחזיר את העודפים ליבואן...

הנושא הקישוטים הלא־שגרתיים יידון בימים הקרובים בחצרות החסידים במאה־שערים, כדי למנוע הישנותה בעתיד של „האיוולת הזאת״, כהגדרת אחד מרובני העדה החרדית. במאה שערים מציינים, כי בשנים האחרונות מנעו רבנים הצבת עצי אשוח בבתי־מלון, בעיקר בירושלים, בתקופת חג־המולד, למרות שהם מיועדים לצליינים הנוצרים הרבים הגורשים בעונה זו את בתי־המלון.

העיר תל־אביב נטלה כנראה את השיא בבנית הסוכה הגדולה ביותר בגושדן, ואולי בארץ כולה. הסוכה, המשתרעת על 1,050 מ״ר, הוקמה בגן־אורנים, כדי לארח את 1,400 משתתפי דינר־היובל לישיבת „חידושי הרי״ם״ של חסידי־גור.

כל אחד ממשתתפי ארוחת־הערב החגיגית, שתיערך ביום שני הקרוב, בהם כאלה שהגיעו במיוחד מחו״ל, ישלם 50 דולר. התפריט יוכן במטבחים מיוחדים ויהיה „גלאט כשר״. השף של גן־אורנים יקפיד לשלב בה במנות השונות את שבעת־המינים.

תיקון טעות

בציטוט המתייחס לדברי ראש־הממשלה שמעון פרס, לגבי השר המיועד יצחק מודעי, בכתבה „בן רוטציה, לא רוטציה״ בגליון יום ו׳, נפל שיבוש. היה זה יצחק רבין שדיבר על־כך, שמודעי מכניס רוח רעה, בעוד שפרס דיבר בלשון יותר מתונה, ושאל: מה יתרום מודעי למ־משלה?

קונצרט לכבוד בן־גוריון בשדה־בוקר

מאת עמוס אורן, כתב „ידיעות אחרונות״

בקונצרט חגיגי, שייערך בסוף השבוע הבא, באחוזת־הקבר של דוד ופולה בן־גוריון, בקיבוץ שדה־בוקר, תבצע התזמורת הפילהרמונית הישראלית, בבכורה עולמית, את „המגילה הזאת – ארה למגילת העצמאות״, מאת המלחין דובי זלצר.

בביצוע היצירה, שחוברה במיוחד לאירועי 100 שנה להולדת דוד בן־גוריון, ישתתפו גם הזמר דודו פישר ומקהלת השרון. התזמורת הצעירה תבצע גם את „עמק״ של מרק לברי ואת „הרואיקה״ של בטהובן. ינצח שלום רונלי־ריקליס.

המארגנים צופים כי לאירוע יגיעו כ־3,000 מוזמנים מרחבי־הארץ, חיילים המשרתים באזור ותושבי־הקיבוצים והישובים בסביבה.

צוות ההצלה הגיע בדקה התשעים

מאת מירי עדן, כתבת „ידיעות אחרונות״

„אם היינו מגיעים באיחור של דקה או שתיים, הוא כבר היה מת״ אמרה גאולה גלבוע, נהגת האמבולנס שהגיע לסייע לסגן אבירם סוסי, בן 23 מראשל״צ, שהוכש בשבת ע״י נחש ארסי.

סוסי הוכש, כנראה ע״י צפע, בעת שטייל באיזור „גבעת האירוסים״, ליד נס־ציונה. חברתו של סוסי רצה לתחנת־הדלק, בצומת בית־עובד, ומשם הזעיקה עזרה. ניידת טיפול־נמרץ שהגיעה למקום, לא הצליחה לטפס במעלה הגבעה, והצוות נאלץ ללכת ברגל עד למקום משכבו של הפצוע.

הקצין הצעיר היה מטושטש לחלוטין ומחוסר הכרה כמעט. צוות־ההחיאה ביצע בו עירוי־דם, הנשמה וקירור יבש. למקום הוזעק מסוק, שפינה את סוסי לחדר־המיון בביה״ח קפלן. שם בתום טפול נוסף, הועבר ליחידה לטיפול־נמרץ נשימתי. מצבו קשה, אך הוא יצא מכלל סכנה.

ידה בנהג כדי ללמד אותו לקח

מאת איתן מור, כתב „ידיעות אחרונות״

סמל ראשון, בדואי תושב ימיע שבגליל, שירה לעבר מכונית פרטית ופצע אחד מנוסעיה, תושב נצרת, נידון לחודש מאסר. שופטי בית־הדין הצבאי של מחוז פיקוד־דרום, התחשבו בנסיבות האישיות של הנאשם והקלו בעונשו.

נציג התביעה, סרן (מיל.) אריה קוקס, סיפר כי הנאשם שרגז על נהג־מכונית שעקף את רכבו, ביקש ללמדו לקח. „הוא קרא לנוסעיה, באמצעות רמקול, לעצור״, סיפר התובע, „ומאוחר יותר, ארב להם בצומת־כבישים. הוא ירה לעבר מכוניתם ומן הירייה נפגע בכתפו אחד הנוסעים״.

ניסה להכריח את בנותיו לקיים עימו יחסי־מין

תושב באר־שבע, בן 53, מואשם כי במשך השנה האחרונה ביצע מעשים מיניים בשתי בנותיו, תוך שהוא מכה אותן ואת אשתו

– מאת תמר טרבלסי, כתבת „ידיעות אחרונות״ –

מסכת מזעזעת של התעללות אב בשתי בנותיו, בשתן עומדות כלל חסרות אונים, התגלתה ביום שישי האחרון לבית־המשפט בבאר־שבע, עם הגשת כתב אישום נגד תושב העיר, בן 53.

האב הוא בעל עבר פלילי, והיה מבוקש על־ידי המשטרה זמן רב.

במהלך השנה החולפת, נאמר בכתב האישום, שהוגש על־ידי סגן בכיר לפרקליט מחוז הדרום, גוסטבו גרפונקל, עשה האב נסיונות חוזרים ונשנים לבצע מעשים מגונים בבתו, נגד רצונה, ותוך שימוש בכוח.

במספר מקרים אמנם הצליח הנאשם לבצע את זממו. באחד המקרים נגע האב ברגלי בתו ובחלקי גופה האינטימיים, תוך שהוא מכה אותה באגרופיו.

האב אף ניסה לקיים עם הבת יחסי־מין. לעתים אף רדף אחריה, תוך שהוא דורש ממנה לבצע עימו מעשים מיניים, ומכה אותה מכות נמרצות.

בסעיף אישום נוסף, מואשם האב כי במהלך השנתיים האחרונות ניסה לבצע מעשים מגונים בבת נוספת שלו. הוא ביקש ממנה לקיים עימו יחסי־מין, ונגע בידיו ברגליה.

האב, מסתבר, לא הסתפק בעבירות מיניות. בכתב האישום נאמר, כי הוא גם היכה את בנותיו ואת אשתו, וגנב מהן תכשיטים.

ב־21 ביולי השנה, נטען בכתב האישום, תקף הנאשם את אשתו ואת שתי בנותיו, תוך שהוא מכה אותן באגרופיו, כדי לגנוב מהן טבעות זהב. לאחר מכן איים עליהן בסכין, שהחזיק בידו וגנב מהן טבעות זהב.

לאחר שהוגשה נגדו תלונה במשטרה, תבע הנאשם מאשתו ומבנותיו לספר לו מי התלונן נגדו, תוך שהוא מאיים לורוג את בנו.

מנועים לרכב

מבצע רק ל־3 ימים ובתשלומים והנחות ענק

עד 50% מהמחירון ■ ועקשיו מיבוא !!

רק מ־499 ש״ח* + מע״מ

03-829855 – חרזי

אמש בטלוויזיה

„סוף הקיץ״ – אולי בכלל שידרו לגויים?

„סוף הקיץ״, התוכנית לערב סוכות, עם אברהם בורג ואלעזר שטרום, היתה מיקבת־תערובת, יצור כלאיים מופלא.

בינות לבקבוקי יין, עציצים, פירות וכל טוב הארץ, בחיוך מתוק המוכיר את הרב שמואל אבידור, הסבירו השניים לאושפיזין על מנהגים ביהדות, על אסיף וקטיף, קרן השמש, אתרוג, ובוודאי יהדית כשרתן את שמחת בית־השואבה, הם השוו ללונה־פארק.

אגב, יין הבורדו שהוזכר על־ידי שטרום, הוא, שומו שמיים, טריפה. יורדנסף שיר גויים טמאה נגעה בה!

לדרתיים, התוכנית לא יכלה להיות מכוונת, והי סיבות מובנות. קשה להאמין שחילוניים נמשכו לשיעורי־יהדות בהתחפשות בירורית, ובנוסף לכל, מוקמה התוכנית בשעת ארוחת־החג. אולי בכלל שידרו לגויים?

נעמי גל

מוסף מיוחד אופנה

יתפרסם בידיעות־אחרונות ביום שלישי 2.12.86

המעונינים לפרסם נא לפנות לאורלי ואורית

מח׳ מדורי פרסום

טל. 03-339984

© ידיעות אחרונות

המו״ל: ידיעות אחרונות בע״מ, המערכת, המינהלה, המודעות והדפוס: תל־אביב, דרך פתח־תקווה 138, ת.ד. 109, טל. 212212 ● למודעות: מקווה ישראל 10; הפצה: תל־אביב יבנה 16, טל. 294891; ירושלים: הלל 28, טל. 228241; מחלקות הפצה: טל. 223322; סניף חיפה: רח׳ הרצליה 1, טל. 2־191023; הפצה: רח׳ הרצליה 21, טל. 532840 ● סניף נתניה: הרצל 29 נתניה, על. 23719 ● סניף באר־שבע: מודעות: החלוץ 80, טל. 32811, 76576, מערכת: עצמאות 40, טל. 32288 ● אין המערכת אחראית לתוכן המודעות ואינה מתחייבת בהבייד

יום ראשון, חוה״מ סוכות, ט״ז בתשרי, תשמ״ז – 19.10.1986

אסיר המחתרת עציון סטר לסוהר ונכלא בצינוק למשך 24 שעות

בתקרית חריפה ראשונה מאז מעצרם של חברי המחתרת היהודית, התפתחה תיגרה, לאחר שאחיו של עציון לא הורשה לבקרו □ ח"כ שילנסקי: הורעו תנאי המעצר □ דובר בתי־הסוהר: התנאים לא שונו

– מאת חיים ברוידא, כתב "ידיעות אחרונות" –

לראשונה מאז מעצר חברי המחתרת־היהודית בכלא תל־מונד, התרחשה תקרית חריפה בין סוהר לאחד מאסירי המחתרת, יהודה עציון, ועל רקע זה נכלא האסיר בצינוק. בהתערבות ח"כ דב שילנסקי, הוצא אסיר המחתרת מהצינוק לאחר 24 שעות של שהייה בו.

ביום שישי ביקר ח"כ שילנסקי אצל אסירי המחתרת, ובתום שיחה עימם, יצא בהאשמה נגד שירות בתי־הסוהר על ש"באופן הדרגתי מקצצים בתנאי אסירי המחתרת".

משיחתו של שילנסקי עם האסירים, נודעו לו הפרטים הבאים. ביום רביעי בצהריים, הגיעו בני משפחות האסירים לביקור שיגרתי בכלא. לרוב נוהגים נשות האסירים וילדיהם להגיע ראשונים לביקור, סמוך לשעה אחת בצהריים, ולאחר שהייה של שעה עם האב, מצטרפים בני משפחה אחרים.

כך היה הדבר גם ביום רביעי האחרון. אולם לטענת אסירי המחתרת, שלא כמקובל, סירב הסוהר ברש לאפשר לאחיו של יהודה עציון להיכנס בשערי הכלא. בין הסוהר לאח פרץ ויכוח מילולי.

כשיצא האסיר עציון לבדוק את פשר הרעש, התנפל עליו ברש, היכה בגופו והדי־פו. עציון טוען, כי בעת שהותקף, סטר באופן אינסטינקטיבי על פניו של הסוהר. במקום פרצה מהומה.

ילדי אסירי המחתרת, שהיו מבוהלים מהתקרית, פרצו בבכי. נשים החלו לצעוק, ואישתו של עציון, שניסתה להפריד בין הני־צים, ספגה אף היא דחיפות מהסוהר.

התקרית הובאה לידיעת מפקד הכלא, ומאוחר יותר, ניתנה הוראה לכלוא את עציון בצינוק. לאחר שיחרורו מהתא, הגיש האסיר באמצעות פרקליטו, תלונה במשטרה על תקיפתו בידי הסוהר ברש.

ח"כ שילנסקי אמר בתום ביקורו אצל אסירי המחתרת, כי התרשם משינוי קיצוני לרעה ביחס אליהם. הוא ציין כי בוטלו ביקורים חריגים של הנשים אצל בעליהן, וקוצצו זמני שיחות הטלפון.

כן אמר הח"כ, כי על־פי הוראת של שר־המשטרה חיים בר־לב, מוצמד לרגליהם של אסירי המחתרת, בעת שהם יוצאים לביקור חריג אצל משפחתם, "סד־רגלי". זהו מכשיר הדומה למכשיר המוצמד לרגלי נכה, ואינו מאפשר את קיפול הרגל. את ה"סד־רגלי" מורידים הסוהרים מרגלי האסיר בעת הביקור בבית המשפחה.

בתגובה לטענות אסירי המחתרת, אמר אמש דובר שירות בתי הסוהר, רב־כלאי ג'וני טסטר, כי הוא דוחה מכל וכל את הטענות, כאילו חלה הרעה בתנאי המעצר של אסירי המחתרת.

על התקרית בין עציון לסוהר אמר הדובר, כי הסוהר לא התיר לאורח ששוחח מעבר לגדר עם עציון, להיכנס בשערי הכלא, ובתגובה התלהט האסיר וסטר על פניו של הסוהר. על "סד־הרגל" נאמר, כי הוא משמש תחליף לאזיקים.

המלכה־האם מהולנד ב"יד ושם"

יוליאנה, מלכת האם של הולנד ובעלה, הנסיך ברנרד, ביקרו בסוף השבוע בירושלים. בתמונה, המלכה מוחה דמעה בצאתה מאוהל "יזכור" ב"יד ושם". (צילום: "סקופ 80")

אילץ את אשתו לקפוץ מהחלון – ונדון למאסר

מנשה מקונן, עולה חדש מאתיופיה, איים עליה ב"עוזי" ואף ירה בו

– מאת תמר טרבלסי, כתבת "ידיעות אחרונות" –

"אם לא תקפצי מהחלון, אהרוג אותך", איים מנשה מקונן בן 38, עולה חדש מאתיופיה על אשתו כיוון אליה תת־מקלע "עוזי", שהחזיק ברשותו. ביום שישי נדון מקונן לשבעה חודשי מאסר בפועל ול־18 חודשי מאסר על תנאי למשך שלוש שנים, לאחר שהורשע בתקיפת אשתו בנסיבות מחמירות ויריות באזור מגורים.

שופט בית־המשפט המחוזי בבאר־שבע, יהושע פל־פל, התחשב בעת מתן גזר הדין בכך שהנאשם הינו עולה חדש מאתיופיה וכן לעובדה בעלת מנטליות וכללי התנהגות שמקשים עליה את ההסתגלות לחברה המו־דרנית בארץ. השופט פלפל אמר: "בהתחשב בהמלצת שרות מבחן שאם ישהה הנאשם בבית־הסוהר תקופה ממושכת עלולים חיי משפחתו להיהרס, אני מחליט לדון אותו לפנים משורת הדין".

בכתב האישום נאמר, כי ב־21 במרץ '86 הגיע מקונן לביקור בביתו משרות מילואים. הוא החזיק ברשותו נשק מסוג "עוזי". מקונן הואשם בכך שתקף שלא כדין את אשתו. עוד הוא מואשם באיום בפגיעה באשתו באומרו כך שאיים עליה שאם לא תקפוץ מחלון דירתם שבקומה הרביעית הוא יהרוג אותה. כתוצאה מהאיום קפצה אשתו מהחלון ונחבלה. לאחר המעשה יצא מקונן החוצה והחל לירות באזור מגורים ללא הסבר.

חייל שהואשם בפריצה ללא ראיות מספיקות תובע פיצוי

בעל מכונית התלונן במשטרה ש"עודד כץ גנב ממכוניתו" □ צעיר בשם זה נעצר ורק בשלבי המשפט התברר כי הוא לא זוהה כדין

– מאת משה רונן, כתב "ידיעות אחרונות" –

תביעה נדירה, לחייב את המדינה בתשלום הוצאות ההגנה של נאשם, ובפיצוי על חמישה ימים שבהם היה נתון במעצר, הוגשה אתמול לבית־משפט השלום בתל־אביב על־ידי עודד כץ, חייל שהואשם בהתפרצות למכונית ובגניבת מקלט רדיו מתוכה.

באמצעות עורכי־הדין אבי עמירה ודרור יפתח, טוען כץ, כי בעל המכונית הבחין בצעיר הפורץ למכוניתו, ולמרות שראה אותו רק מאחור, הוא סבור שהפורץ הינו עודד כץ. על סמך דברים אלה יצאו השוטרים, מצאו את החייל, שהיה אז בחופשה, משחק כדורגל במגרש־משחקים. מעצרו שם, לעיני כל חבריו, גרם לו מבוכה רבה, טוען החייל.

לטענת הסניגורים, השוטרים החזיקו את החייל 48 שעות במעצר, למרות הכחשותיו, ולמרות שהתיאור שמסר בעל המכונית הוא כה קלוש, עד שאי אפשר כלל לסמוך עליו. הם לא טרחו כלל לבדוק את האליבי של החייל, וביקשו בבית־המשפט להאריך את מעצרו בחמישה ימים.

כשבית־המשפט נעתר לבקשה זו של המשטרה, פתח החייל כץ בשביתת רעב בבית־המעצר, על שהצדק נרמס מול עיניו. גם הוריו הקשישים נפגעו באותם חמשת ימי־מעצר, מן הידיעה שבנם עצור ביחד עם עבריינים, בחשד שהוא גנב.

בתום חמשת ימי המעצר שוחרר הצעיר, אך המשטרה לא שקלה את חומר הראיות, והגישה נגדו כתב־אישום על התפרצות למכונית וגניבת הרדיו.

כשהחל המשפט הוא כפר באשמה, ובית־המשפט החליט לזמן את עדי התביעה. רק בשלב שבו הוזמנו העדים, בשיחה בין הסניגור והתובע המשטרתי, הוסכם בין שני המשפטנים כי אין בידי המשטרה כל ראיה העשויה להביא להרשעת החייל: איש לא זיהה אותו. בעל המכונית אמר רק כי ראה את הגנב בורח, והוא חושב שהוא דומה לכץ.

התובע המשטרתי ויתר בשלב זה על האישום, והחייל הצעיר זוכה. עתה הוא תובע את המדינה על חמשת ימי מעצרו, ועל ההוצאות שהיו לו לשכירת סניגורים. התביעה נעשית בהליך מיוחד, לפי חוק העונשין.

בקירקס יבתרו אשה ויגלו אריות

– מאת עמוס אורן, כתב "ידיעות אחרונות" –

ביתור אשה לשניים, נעיצת חרבות בגוף חי, העלמת נמרים וגילוי אריות – הם רק חלק מהאטרקציות שיועלו ב"קירקס הקסמים והפלאות", [illegible] בארץ, ב"היכל־הספורט" בתל־אביב.

כמופע הכמה הגדול ביותר שהועלה אי פעם בישראל, השקיעו המפיקים, אברהם דשא ("פשנל"), חיים סלוצקי, בועז בן־ציון ו"שיר", סכום של יותר מ־700 אלף דולר.

הקירקס שייך למשפחת פיירקוס הצ'כית, שגלתה לארה"ב והתאזרחה שם.

"קירקס הקסמים והפלאות" מגיע לישראל לאחר שנה של הופעות במאלזיה, ויגדור בארץ במשך שלושה חודשים.

נעצרו ערביות שדרשו לבקר בעליהן העצורים

– מאת יצחק רבידוביץ, כתב "ידיעות אחרונות" –

נשים ערביות שהפגינו בחברון, על שלא ניתן להן לבקר את בעליהן העצורים, נעצרו על־ידי המשטרה.

חמש הנשים ועמן גבר אחד, נעצרו ביום שישי בבוקר, במהלך הפגנה של עשרות בני משפחה של עצורים מול בניין המימשל הצבאי בחברון. הן נעצרו על תקיפת שוטרים, הפרת־סדר וקיום הפגנה בלתי חוקית.

בתום חקירתן והאשמתן, שוחררו הנשים. הגבר נשאר במעצר.

בני משפחות העצורים מחו על־כך, שבאחרונה נמנע מהם לבקר את בני משפחותיהם העצורים מהעיר חברון.

חוסלו שבע תחנות פיראטיות בגליל

תוכנית פעולה סודית בנגד תחנות והכבלים באיזור הצפון הובנה בחודשים האחרונים על ידי התאחדות מפיצי הסרטים והמחוז הצפוני של המשטרה. מכוונת תוכנית זו "לחסל" את כל התחנות המשדרות ביישובים ערביים ויהודיים בכל איזור הגליל.

במסגרת זו חוסלו בסוף השבוע שעבר שבע תחנות כבלים פיראטיות שפעלו בגליל המערבי. לראשונה זה תקופה ארוכה שותפו במבצע חוליות ביקורת ופיקוח של מס הכנסה.

במיבצע שותפו כוחות משטרה, אנשי חברת בזק, פקחי מס־ערך־מוסף, אנשי חוליית הביקורת והפיקוח של מס הכנסה ואנשי התאחדות מפיצי הסרטים האמריקאיים בישראל.

ה"קן" של פרס חו[...]

2200 חניכי "קן בורוכוב" של תנועת הנוער [...] והלומד בגבעתיים חגגו אתמול בזיקוקים ואבוקות ענקיות את חג־[...] של תנועת הנוער. "קן בורוכוב", שגם שר החוץ החדש, שמעון פרס, זכה לחנוך [...], מדריך וקומונר – הינו הקן הגדול ביותר בארץ של תנועת הנוער העובד והלומד. הערב קיימו החניכים עצרת בת [...] קיבלו לקן את החניכים הצעירים ואילו [...] לשכבות הבוגרות. (מאת: דני שדה; צילם: מיכאל קרמר)

למדפיס הדולרים המזוייפים הובטח לשלם בדולרים אמיתיים

הוגש כתב־אישום נגד בעל הדפוס [...] אנקורי, המואשם בזיוף מיליוני דולרים □ ברשת שנלכדה, חברים [...] אנשים □ אחד הנאשמים הודה

– מאת יחזקאל אדירם, כתב "ידיעות אחרונות" –

לבית־המשפט המחוזי בתל־אביב, הוגש בסוף־השבוע כתב־אישום נגד אילן אנקורי, בעל בית־דפוס בתל־אביב, חבר ברשת לזיוף דולרים שנתפסה על־ידי המשטרה לפני כשלושה שבועות. אנקורי מואשם בזיוף מיליוני דולרים.

בכתב־האישום נגד אנקורי, שהוגש על־ידי עו"ד ליה לב־און, נאמר כי קשר קשר עם גבריאל [...] המכונה "סמוטי", לזייף, בשלב ראשון, שלושה מיליון [...], ובשלב שני – עוד עשרה מיליון. "סמוטי" הבטיח לאנקורי תשלום בדולרים אמיתיים תמורת עבודתו.

לצורך הכנת הדולרים, הביא "סמוטי" לאנקורי גלופות [...] שעליהן מוטבעים שני צידיו של שטר בן 100 דולר [...] מספר נסיונות, הצליח אנקורי להדפיס כשלושה מיליון [...]

[...] נתפס על־ידי המשטרה, בפשיטה שערכה בש[...] [...] יובא מחר לבית־המשפט לשם הארכת מעצרו. [...] עו"ד דוד מקרין, יתנגד להארכת המעצר. [...] נעצר ברשת, דניאל מלכה מיהוד, שהכין את [...] הדולרים המזוייפים, שוחרר בערבות, בעקבות ערר [...] עו"ד זאב ולנר, שטען כי אין טעם להחזי[...] לאחר שהודה כבר בחקירתו בהאשמות המיוחד[...] ברשת הכרים עוד כתריסר אנשים. [...] אשר על־ידי החשוד עסקו בגראפיקה ובהד[...] הם שמי ששון דוד ברכי, בעלי חנות לשלי[...] השוטרים, המיוצגים על־ידי עו"ד גיורא זילבר[...] [...] גם הם בערבות.

בייביסיטר הצילה חיי גבר שלקה בהתקף לב במסיבת יום־הולדתו

אורית ברגר, בת 17.5, מתנדבת [...], הוזעקה על־ידי החוגגים ההמומים, לאחר שחתן־המסיבה, [...] מערד, צנח במטבח

(צילם: אמיר וינברג)

– מאת דני קיפר, כתב "ידיעות אחרונות" –

"יש בי תחושה נפלאה שהצלתי את חייו של [...]", כך אמרה אתמול בהתרגשות אורית ברגר בת [...] מתנדבת בתחנת מגן־דוד־אדום בערד, אשר הצילה את חייו של גבר בן 50 שלקה בהתקף־לב בעיצומה של חגיגת יום־הולדתו שנערכה לכבודו. האיש אושפז בבית־החולים "סורוקה" בבאר־שבע ומצבו טוב.

ביום שישי בלילה, התקיימה בביתו של [...] העובד במפעל באיזור הנגב, מסיבה לרגל יום הולדתו ה־50. למסיבה הגיעו חברים ממקומות שונים בארץ, [...] ידידיו ובני משפחתו.

בעיצומה של המסיבה, בעת שהאיש היה במטבח [...] הוא התמוטט לפתע לאחר שחש ברע, ונפל על [...] אחד הנוכחים ידע כי בדירה שבקומה השנייה, נמצאת [...] שעה אורית ברגר, מתנדבת במד"א, שהיתה אותה [...] "בייבי סיטר". היא הוזעקה מיד לדירה.

סיפרה אתמול אורית: "עלו לדירה שבה הייתי [...] האיש נפל פתאום. ירדתי לדירה. כשנכנסתי, כל [...] סביב האיש ששכב על הריצפה, כשהם המומים. [...] "רכנתי מעליו, והתחלתי לבצע בו הנשמה פה [...] הוא הירהר ואיבד את הנשימה. המשכתי בהנשמה [...] לנשום. אחר־כך איבד את הדופק. המשכתי לבצע [...] הנשמה ועיסוי עד שהאמבולנס שביקשתי שיוזעק [...]

צוות האמבולנס, והרופא התורן ד"ר עזרא [...] שלמה שניידמן, הגיעו בתוך זמן קצר ביותר [...] המשיכו בנסיונות ההחייאה במכשירים המשוכללים [...] לאמבולנס. המוניטור של אחד המכשירים הראה [...] שהאיש נמצא בעיצומו של התקף־לב קשה. נסיונות ההחייאה נמשכו גם בשעת הנסיעה באמבולנס [...] לבית־החולים "סורוקה" בבאר־שבע. האיש אושפז [...] ונמסר כי מצבו טוב.

"עו"ד ישראלי דרש תמורת יצוג דמיאניוק 600 אלף דולר"

אומר הפרקליט האמריקני מרק אוקונור □ בסוף השבוע הוא עירער בפני בית־המשפט העליון שלא קיבל את חומר הראיות נגד "איוואן האיום" – ועזב במפתיע את הארץ

– מאת צדוק יחזקאלי, כתב "ידיעות אחרונות" –

בפרקליטות המדינה לא יודעים כיצד להתייחס להתנהגותו של פרקליטו של ג'ון דמיאניוק, עו"ד מרק אוקונור. בעוד הוא מגיש עירעור לבית־המשפט העליון, על שלא קיבל את חומר הראיות נגד מרשו, ועם הודעת הפרקליטות שבדעתה למסור לו מיד את רוב החומר, הוא עזב את הארץ.

אוקונור ממורמר זמן רב על־כך שחומר הראיות של הפרקליטות נגד דמיאניוק, המכיל אלפי מיסמכים, צילומים ועדויות מפורטות, לא נמסר לרשותו.

למרות שבפרקליטות הב־טיחו, שהחומר כולו יועבר לידיו בהקדם האפשרי, הגיש אוקונור ביום חמישי עירעור לבית־המשפט העליון, בשמו של דמיאניוק. "זה פוגע בזכות בסיסית של כל יצור אנוש להגן על עצמו", קובל אוקונור בעירעור. הוא מבקש מבית־המשפט לקיים דיון חדש בהחלטה לעצור את מרשו עד תום ההליכים. עוד הוא דורש, שהמשפט ייערך בדלתיים פתוחות, ולא בבית־המעצר, ושדמיאניוק יהיה נוכח בו.

אוקונור מבקש גם לקיים את המשפט באנגלית. "איוואן האיום ראוי למשפט", הוא אומר. "לעומת־זאת, ג'ון דמיאניוק ראוי לסימפאטיה ולהתנצלות, בגלל חוסר הצ־דק שנעשה עמו. לא יהיה זה הגיוני להפוך את ג'ון דמיאניוק – 41 שנה לאחר שילטון הנאצים – קורבן מאוחר של פשעים שלא ביצע", נאמר בעירעור.

לעירעור צורף גם מכתב אישי לנשיא ההרכב שישפוט את דמיאניוק, השופט העליון דב לוין. במכתב זה קובל אוקונור, שנכשלו כל נסיונותיו למצוא פרקליט ישראלי. "אלה שכן גילו עניין, שוכנעו יותר מאוחר שהסכמתם תחבל בקריירה שלהם, או בבטחונם האישי", קובל אוקונור.

בהקשר זה נודע, שעורך־דין ישראלי בכיר נאות לייצג את דמיאניוק, אך דרש, לטענתו של אוקונור, 600 אלף דולר. אוקונור דחה את הצעתו של הפרק־ליט הישראלי, הואיל והוא עצמו טרם קיבל את שכרו, המדובר בשכר נמוך בהרבה מסדר־הגודל שדרש הפרק־ליט.

כמה שעות אחרי הגשת העירעור – ובלא שידעו שעירעור כזה הוגש – הודיעה הפרקליטות לאוקונור שיוכל לקבל את רוב חומר הראיות. אך אוקונור, למרבה ההפתעה, הודיע שבכוונתו לטוס מיד לארה"ב "מסיבות אישיות, וכדי לתמוך במשפחתי שקיבלה איומים רבים".

7000 מלחים מהצי השישי בחיפה

סגן סנדי ג'ונס על סיפון נושאת המטוסים "קנדי" (צילם: צבי רוגר)

טייס פנטום אמריקני לטייס הישראלי שנישבה: "הייה חזק"

צוותות האוויר של נושאת המטוסים "קנדי" שמבקרת בחיפה עוקבים אחר החדשות □ אלמונים ציירו כתובות נאצה נגד חיילי הצי

– מאת אריה קיזל, כתב "ידיעות אחרונות" –

הידיעה על המלטו של מטוס הפנטום הישראלי במהלך תקפת חיל־האוויר בלבנון הפתיעה את צוותי האוויר האמריקניים של נושאת־המטוסים "קנדי", הקשורים ושעשתם בחיפה. אתמול בבוקר, שודרה הידיעה על הפלת המטוס בערוץ הטלוויזיה הפנימי של נושאת־המטוסים, והיא עוררה עניין רב וסקרנות.

"אני נושא תפילה בלב שתהיה חזק באשר אתה. דבוק במשימה שהתחלת, עד הסוף. דע שמאחוריך עומדים אנשים שאוהבים אותך. כטייס לטייס אני מייחל לשחרורך הקרוב", כך אמר בסוף השבוע טייס הפנטום האמריק־ני, לוטננט (סגן) סנדי ג'ונס, המשרת כטייס פנטום קרבי על סיפון נושאת המטוסים "קנ־די" העוגנת בחיפה.

כתובות נאצה כנגד מלחי הצי השישי האמריקני נרשמו בסוף השבוע על מספר קירות בצמתים מרכזיים בעיר חיפה – הכתו־בות קראו לסילוקם של המלחים האמריקני־ים. משטרת מרחב־חיפה תפעל נגד מציירי הכתובות. הבוקר יסירו פקחי עיריית חיפה את הכתובות מהקירות.

הכתובות צוירו על רקע ביקורם של 7,000 מלחים אמריקניים ששהו בסוף השבוע בחיפה במסגרת ביקורם של ארבעה כלי שיט של צי ארה"ב. 5,000 מלחים הגיעו על סיפון נושאת המטוסים "קנדי" ו־2,000 נוספים על סיפונן של שלוש אוניות ליווי. מפקד הצי השישי, תת־אדמירל קנט מורדוויל, הגיע אף הוא לחיפה בסוף השבוע, על סיפון ה"בלנפ" – אוניית הדגל של הצי השישי.

במהלך ביקור האוניות נחנכו משרדי הקי־שור לצי השישי – ה־U.S.O. המשרד החיפני, בראשותה של גילה גרוון, אחד מתוך 160 משרדים בעולם, נבחר בסוף השב־וע לקבל את המקום הראשון באיכות ובא־רוח למלחים האמריקאיים. בין השאר מכיל המשרד שירותי־טלפון וחנות פטורה ממכס לנוחות המלחים האמריקאיים.

הבוקר תפליג מחיפה נושאת המטוסים "קנדי" ובעקבותיה האוניות הנוספות.

ב"שיבא" משחזרים שלפוחית־שתן לגברים אחרי ניתוח סרטן

המנותח הראשון בארץ, קבלן בן 46, חזר לתיפקוד גברי מלא □ גם בארה"ב מיישמים עתה את שיטת הניתוח של ד"ר בנעד גולדווסר

– מאת דבורה נמיר, כתבת "ידיעות אחרונות" –

קבלן תל־אביבי, בן 46, שנתגלה אצלו סרטן שלפוחית השתן, שחייב את כריתת האבר החיוני, הוא הישראלי הראשון שעבר בימים אלה, בביה"ח "שיבא" ניתוח לשיחזור ויצירת שלפוחית־שתן חלופית, מקטע שנלקח מהמעי־הגס. והחולה המנותח לא יצטרך לשאת שקית חיצונית לאיסוף שתן, כפי שנאלצו מנותחים במצבו לעשות עד היום.

שיטת ניתוח זו פותחה ע"י ד"ר בנעד גולדווסר, מהמחלקה האורולוגית בביה"ח "שיבא", אשר חזר מ"מאיו קליניק" בארה"ב, בתום שתי שנות השתלמות, שם כבר ניתחו שמונה גברים בשיטה זו. צעיר המנותחים היה ילד בן 11, שבגלל מום, היה מרותק לשקית חיצונית להורדת שתן, והיה אומלל. היום הוא בנבחרת הכדורגל, ופעיל ללא שום הגבלה גופנית.

עתה מיישמים ניתוח זה ב"מאיו קליניק" עמיתיו האמריקניים של ד"ר גולדווסר, שעבודותיו פורסמו בכתבי־עת מקצועיים בחו"ל. לדבריו, יוכלו להיעזר בשיטה זו בבית־חולים "שיבא" עשרות גברים כל שנה, שנאלצים לעבור ניתוח לכריתת שלפוחית השתן, בגלל מחלת סרטן.

הניתוח נמשך שבע שעות, וכריתת קטע של 40 ס"מ מהמעי־הגס איננה מזיקה לחולה. שיטה זו איננה מתאימה, בינתיים – לנשים.

השבוע קיבל המנתח הישראלי קריאה טלפונית מעמיתו בארה"ב, שנתקל בסיבוך בעיצומו של הניתוח. "אחרי ששמעתי את פרטי הניתוח, מצאתי גם פתרונות לבעיה, והגבר האמריקני חזר לחדר־ניתוח להשלמת שיחזור השלפוחית", סיפר ד"ר גולדווסר. הניתוח בשיטת שיחזור מקורית זו מתאימה גם לילדים, שנולדו עם מומים בשלפוחית השתן, והיא מונעת סיבוכים ונזק לכליות.

בן 15 חשוד בכליאת נערים

נער בן 15 מאיזור חיפה חשוד כי עמד בראש כנופיית־נערים שכלאו שני נערים בצריף באיזור חוף שמן והתעללו בהם במשך מספר שעות.

הם חשודים כי היכו אותם ולקחו אותם לצריף בחוף שמן. אחד הנערים נכ־את בידיו, והשני קרע מצ־וארו שרשרת זהב עם תליון את בתמורה לשחרורו.

הנער החשוד אמר לשו־טר: "לא עשיתי כלום".

חגיגות הסהרנה בפרק הלאומי באשקלון

הסהרנה – החגיגות המסורתיות של יהודי כורדיסתאן בישראל יתקיימו השנה בחול המועד סוכות, בתאריכים 20 ,21/10 בפרק הלאומי באשקלון.

העצרת המרכזית של החגיגות תתקיים ביום ב' 20/10 בהשתתפות ראש הממשלה המיועד מר יצחק שמיר שתהיה לו זו ההופעה הגדולה הראשונה. בעצרת יברכו גם מ"מ ראש הממשלה מר שמעון פרס, שר הבטחון, שר האוצר, שר הקליטה, הרמטכ"ל רב אלוף משה לוי, ראשי העדה ואישי ציבור. בעצרת המרכזית יוענק התואר "יקיר העדה הכורדית" לשר העבודה לשעבר מר משה ברעם. בחלק האמנותי של העצרת יופיעו להקות מחול וזמר כורדיות מישראל ומחו"ל.

בשני ימי החגיגות יתקיימו הופעות בידור ותרבות בהם יקחו חלק מיטב אמני העדה הכורדית בישראל. יתקיימו מצעדי מחולות, טכס הבאת ספר תורה לבית הכנסת שיוקם בפרק הלאומי ואירועים רבים נוספים.

הסהרנה – הן החגיגות המסורתיות של העדה הכורדית מאז 1791 בחול המועד סוכות. החגיגות הן חידוש של מסורת עתיקה של בני העדה הכורדית בגלויות השונות והן הזדמנות נאותה להחייאת החווי והמסורת של העדה הכורדית.

החגיגות גם משמשות גשר בין העדות השונות בישראל והזדמנות לכל ישראלי לראות וללמוד על מנהגי העדה הכורדי. מר חביב שמעוני המזכיר הכללי של הארגון הארצי של יהודי כורדיסתאן בישראל הביע את תקוותו שבחגיגות ישתתפו רבבות אנשים מהעדה הכורדית ומעדות אחרות.

במדינת ישראל חיים יותר ממאה אלף יוצאי כורדיסתאן שהשתלבו בחברה הישראלית וממלאים תפקידים שונים בכל מורי המשק והחברה.

כ"ד מקבל את יקיר העדה הכורדית בסהרנה תשמ"ה

הסהרנה – לוח אירועים

יום שני 20/10/86

08.00–10.00 ההתכנסות והתמקמות לפי הנחיות הסדרנים והמשטרה. מוסיקת רקע כורדית.

10.00–17.00 הופעת חובבים מעל הבמה. טכס הבאת ספרי תורה. תהלוכת לולבים ואתרוגים. מצעד מחולות של הלהקות. רחצה בים בחוף הפארק. ראיון, דוקומנטציה צלומים והסרטות. הופעת אומנים.

17.00–17.30 תפילת מנחה וערבית.

17.30–18.30 קבלת פנים לראשי המדינה ואורחים בכירים.

18.30–20.00 **העצרת המרכזית בהשתתפות:**
כב' ראש הממשלה
מ"מ ראש הממשלה
יו"ר הכנסת – מר שלמה הלל
שר הבטחון – מר יצחק רבין
שר האוצר – מר משה ניסים
ראש עירית אשקלון – מר אלי דיין
שר הקליטה – מר יעקב צור
יו"ר הסוכנות היהודית-מר א.דולצין
הרמטכ"ל – רב אלוף משה לוי
אלוף פקוד הדרום-איציק מרדכי
ח"כ רפי אדרי
מר אהרון אוזן-יו"ר הפדר' הספרדית

דברי פתיחה-חביב שמעוני מזכ"ל העדה

הענקת "אות יקיר העדה הכורדית" למר משה ברעם (שר העבודה לשעבר)

20.00–24.00 **שמחת בית השואבה** בהשתתפות להקות זמר, מחול ודרמה. דברי קישור והנחיה: ד"ר דן רונן.

לאחר חצות ועד אור הבוקר, שירה הרקדה ושמחה במתחמי הפארק. תהלוכת השכמה עם הדוהולה והזורנה במתחמי הפארק באירגונו וניהולו של זקן גורג'י מסתג'ים גוננים.

יום שלישי 21/10/86

06.00–07.00 השכמה. נקיון השטח. מוסיקת רקע כורדית, שירי קודש.

07.00–09.00 תפילת שחרית בבית כנסת במתחם. ארוחת בוקר במתחמים.

09.00–13.30 רחצה בים בחוף הפארק. הקלטות, צילומים וראיון לדוקומנטציה.

דברי ברכה מראשי העדה: ארנון רונן, מנשה נחמיה, פאיק גבאי, זקן מאיר, ד"ר רמי רחמים. תכנית אומנותית בהשתתפות אומנים אורחים ומבני העדה: להקות מחול מבני העדה ולהקות אורחות. מנחים: יוסף רחמים, אריה מועלם. ארוחת צהרים מסורתית במתחמים.

13.00–14.00 תהלוכת סיום מסורתית במתחם של הלהקות וכלל החוגגים. הרקדה כללית. ניקיון השטח. פיזור.

ברכות לחגיגות הסהרנה בפארק הלאומי, אשקלון חול המועד סוכות תשמ"ז 20–21/10

מיטב הברכות
למר טדי קולק ראש עירית ירושלים
למר אלי דיין ראש עירית אשקלון
לאהרון שריג מנכ"ל העיריה
לחביב שמעוני ומנשה נחמיה המארגנים
לעדה הכורדית
ברכת אחווה רעות ועבודה בצוותא
עדיקה ניסים
בלבוטק, רח' יפו 52, ירושלים
קרור ירושלים, רח' יוסי בן יועזר 22, ירושלים
קפה נאוה, רח' יפו 52, ירושלים
אנו מזכירים לקהל לקוחותינו הנאמן את השירות המעולה והמחירים הזולים שאנו מציעים

אוטו פאר
כל עסקי הרכב
שבו סלים ובניו
מגרש תצוגה, שער דרום דרך חברון 1 ירושלים
טל: 02-711099, 02-711177
מברכים את בני העדה הכורדית
לרגל חגיגות הסהרנה
בברכת אחוה ורעות
ושתוף פעולה
שבו ובניו נכונים תמיד להגיש כל עזרה הדרושה לעדה הכורדית

אחים אלה – ירושלים
מברכים
את בני העדה הכורדית
בברכת אחוה ורעות
לרגל הסהרנה
תודתנו נתונה
למר טדי קולק ראש עירית ירושלים
ולמר אלי דיין ראש עירית אשקלון
על עזרתם בארגון הסהרנה
אבן ישראל 5, ירושלים.
טל: 02-234633

לחגיגות הסהרנה
למארגנים חביב שמעוני ומנשה נחמיה
לעדה הכורדית
לראש עירית אשקלון מר אלי דיין
ברכות נאמנות
קול מצליח קבלן בנין
רח' הורקניה 31 ירושלים
טל: מען 02-639582, משרד 02-244557

האחים כדורי
מברכים את
מר טדי קולק ראש עירית ירושלים
מר אלי דיין ראש עירית אשקלון
בני העדה הכורדית ופעיליה
לרגל חגיגות הסהרנה
שמגר 4 ירושלים

מלון שלום ואולמי נוף ירושלים
מברכים את האירגון הארצי
של העדה הכורדית ואת
מארגני חגיגות הסהרנה
שיתקימו בחול המועד סוכות
בתאריך 20,21/10/86

ברכות נאמנות
לרגל חגיגות הסהרנה
סטקיית ירושלים
י. בנאי
אגריפס 117, ירושלים

מוסך דייקן שרותי
מברך את באי הסהרנה
ואת עם ישראל
בגמר חתימה טובה
ירושלים.
רח' האומן, אזור התעשיה, תלפיות

מצטרפים לברכות עורכי המדור
פרסום אורן
ת"א תושיה 6 טל. 03-331251

הארגון הארצי של יהודי כורדיסתאן בישראל
ת.ד. 6168, טל' 245525, 854556 ירושלים
בשיתוף עם משרד החינוך והתרבות,
עירית אשקלון ורשות הגנים הלאומיים

הסהרנה

חגיגות מסורתיות של יהודי כורדיסתאן בישראל
תתקיימנה בחול המועד סוכות תשמ"ז 20-21.10.86

בפרק הלאומי באשקלון

(על חוף ימה של אשקלון)

ישתתפו ראשי המדינה והציבור, ורבבות מבני העדה במשך שני ימי הסהרנה (והלילות) יתקיימו אירועים מסורתיים בשירה, מחול, סיפור וטקסים דתיים הקשורים בחג, בהשתתפות עשרות אמנים ולהקות מכל רחבי הארץ.

בני העדה והציבור הרחב!

בואו והתבשמו מן המסורת העתיקה והססגונית שלנו (כולם מוזמנים) הכניסה והחניה בתשלום סמלי של 2.5 שקל למבוגר ו-1/2 1 שקל לנוער

הערה
- הופעה מיוחדת של להקה טורקית, הזמר אידי אינג'ין, הכנר צברי אוזדינג. כמו כן הופעה מיוחדת של הזמר המזרחי עופר בזיחי עם 2 נגנים. כל זאת באדיבותו של חב' אלוף זקן.
- הופעה מיוחדת של הזמר הכורדי סידנגר מצרפת

להתראות
חביב שמעוני – המזכיר הכללי

הודעה ללקוחות

החל מיום ב' 20.10.86 תועלה הריבית בבנק ערבי ישראלי כדלקמן:

א. שעור הריבית הבסיסית בבנק תהיה 19%, על בסיס שנתי דהיינו ריבית אפקטיבית שנתית 20.7%

ב. לבעלי „זכות יתר" בעלי מסגרות מאושרות תועמד הריבית על השיעורים כדלקמן:–

מסגרת מאושרת	שיעור ריבית שנתית	שעור ריבית שנתית אפקטיבי
250	28%	31.08%
500	31%	34.794%
1,000	37%	42.458%
1,500	43%	50.444%

מודעה זו באה במקום משלוח הודעה ללקוחות.
בדבר פרטים נוספים תוכלו לפנות לסניף בו מתנהל החשבון.

בנק ערבי ישראלי البنك العربي الإسرائيلي

בנק ישראל

הודעה על תוצאות מכרזים

ביום 16.10.1986 הוצעו לציבור אג"ח צמודות באמצעות מכרזים.

להלן פירוט הסדרות שהונפקו ותוצאות המכרזים

סדרה	הצמדה	מחיר המכירה	שער התקצאה ב-%	סה"כ תכנות שנמכרה בסדרה במליוני שקלים חדשים
„שגיא" 4106 ב'	מדד	90.0	2.45	40.0
„גליל" 3762 ב'	מדד	83.0	100.00	11.5
„גליל" 3861 א'	מדד	86.5	100.00	21.6

הזמנות במחירים הגבוהים ממחיר המכירה סופקו במלואן.
הזמנות במחיר המכירה סופקו בחלקן לפי שער התקצאה הרשום לעיל.

מבצע מיוחד בנגרית אחים שהרבני

לפני שתחליטו ל„שחרר" מכיסכם כסף לקניית רהיטים כדאי שתבקרו בנגריית אחים שהרבני ותיווכחו... שתקבלו מוצר מעולה ובמחיר ללא תחרות!!

ייצור מבחר בלעדי של ארונות וחדרי שינה בסגנון עתיק

מיטה זוגית 1.90x1.40	החל מ-—.350 ש"ח
ארון קיר	החל מ-—.350 ש"ח
סלון מקטיפה (גוף מעץ סנדויץ') קומפלט	—.600 ש"ח
מיטת נוער	—.200 ש"ח

מזנונים
פינות אוכל

שי נאה לחג למביא מודעה זו.

פתוח כל יום מ-8–7 בערב

היחידים שנותנים 10 שנות אחריות למוצרים מתוצרתנו

„מרכזהרהיטים" – אחים שהרבני

יפו, בית-אשל 12 טלפון: 03-821992 (ליד השעון)

עירית תל-אביב-יפו

נעילה מוגברת ב"ציר המהיר"

נעילה מוגברת ב"ציר המהיר" ברחוב אבן-גבירול מצפון לדרום.

כל בוקר מ-06:30 עד 09:00 ברחוב אבן-גבירול מצפון לדרום.
החל מיום א' 19.10.86 מגבירה עירית תל-אביב יפו את הנעילה ב"ציר המהיר" בכל בוקר בין השעות 09:00-06:30 ברחוב אבן-גבירול לכל אורכו (בכיוון מצפון לדרום).
כפי שהתברר במקרים דומים, נעילה כזו תגרום - תוך כשבוע לפינוי "הציר המהיר" ממכוניות החונות בו.
אל תחנה באבן גבירול בבוקר - זו הכניסה הצפונית לעיר כולה!

העיריה בפעולה למען חופש התנועה

מפגש יוצאי הגדוד השני
של החטיבה היהודית הלוחמת

הבריגדה

כל שרידי יוצאי הגדוד
נשותיהם וטפם,
נקראים בזאת להתקבץ
מכל כנפות הארץ
ולהתיצב באולם ויצ"ו
בשד' המלך דוד 38, בתל אביב
ביום השלישי, ג' בחול המועד
סוכות, 21.10.86, בשעה 18.00.

בפקודת ועד יוצאי הגדוד השני

מזג האויר פנטסטי

לונה גל

פתוח כל יום 09.00-17.30
עד 2.11.86. אוטובוס יומי מת"א
ב"אגד תיור" 03-200984

הלוח הכללי
של
ידיעות אחרונות
למה לסחוב עניין?
פרסם – וסגור עניין!
הלוח הכללי

עם יפה
עם אחד

תנועה בלתי מפלגתית
לאיכות החיים והחברה בישראל
רח' הירקון 224, ת"א

מפעולות התנועה בין התאריכים 19.10.86 – 24.10.86
בשיתוף „ידיעות אחרונות"

בין התאריכים 19.10.86 – 25.10.86 במלון שרתון ת"א יתקיימו ערבי עיון במסגרת בית אבי בשיתוף משרד החינוך והתרבות, הרדיו, מלון „שרתון". פרטים במרכז התנועה.

20.10.86 – סקירה יום עיון בנושא: אחדות העם הלכה למעשה ביוזמת האגף לאינטגרציה חברתית.

24–25.10.86 – באולם מלון עציון ימי עיון למעולי שכונות בנושא: יישום רעיונות התנועה "עם יפה – עם אחד" הלכה למעשה, ביוזמת האגף לאינטגרציה חברתית.

„אדיב ישראל 86"

בחסותו האדיבה של פרופסור אפרים קציר חבר נשיאות הכבוד של התנועה. המבצע נערך בכל חלקי הארץ בחודשים אוקטובר, נובמבר, דצמבר 86. מאות תעשיות ורשתות גדולות כבר הצטרפו.
ביניהם: קו-אופ, השוק שוק תנובה, סופר פארם, פולגת, שטוקמקו, עלית, שילב, לירוק, טמנא ועוד. מה איתך?
כדי להיות אדיב הצטרף גם אתה.

שם בית העסק:	כתובת
מיקוד	טלפון
שם	

אנו זקוקים לעזרתך החשובה לפעולות הענפה המתבצעת כולה על טהרת ההתנדבות.

נא לפנות לסניפי התנועה למי הכתובת. רח' הירקון 224 ת"א
טל': 03-5464580 – 03-5464568/9

חוק התכנון והבניה,
התשכ"ה–1965
מרחב תכנון מקומי ירושלים
הודעה בדבר הפקדת שינוי
תכנית מתאר מקומית

נמסרת בזה הודעה בהתאם ל-סע' 89 לחוק התכנון והבניה התשכ"ה 1965 כי במשרדי הועדה המחוזית לתכנון ולבניה מחוז ירושלים ובמשרדי הועדה המקומית לתכנון ולבנית ירושלים, הופקד ביחד עם התשריט המצורף אליו, שינוי לתכנית מתאר מקומית הנקראת: תכנית מס' 3673, שינוי מס' 6/86 לתכנית המתאר מס' עמ/9 (שינוי תכנית מתאר מקומית)

ואלה השטחים הכלולים בשינוי התכנית: — ירושלים, שכונת באב-אזהרת, צומת רחובות דרך יריחו, שמואל בן עדיה, אל מוקדסי, סלטן סלימן, גוש 30056 חלק מחלקה 100, גוש 30110 חלקי חלקות 1, 2, 11, 13, 14, 15, 18, 19. הכל עפ"י הגבולות המסומנים בתשרים בקו כחול.

עיקרי הוראות התכנית: — א) הרחבת דרכים קיימות או מאושרות. ב) ביטול קטע מדרך קיימת ויעוד השטח לשטח פתוח ציבורי. ג) קביעת הוראות בגין פיקול נוף.

כל המעונין בשינוי התכנית רשאי לעיין בו ללא תשלום בימים ובשעות שהמשרדים הנ"ל פתוחים לקהל.

כל המעונין בקרקע בבנין או בכל פרט תכנוני אחר הרואה את עצמו נפגע על ידי שינוי התכנית וכן כל הזכאי לכך עפ"י סעיף 100 לחוק, רשאי תוך חודשיים מיום פרסומה של הודעה זו ברשומות, להגיש התנגדות לשינוי התכנית במשרדי הועדה המקומית האמורה. את ההתנגדות יש להגיש בכתב, בפירוט הנמקות, ובלווי תצהיר המאמת את העובדות שעליהן היא מסתמכת. (מגדל העיר, רח' הלל 23, ירושלים).

י. לוי
יו"ר הועדה המחוזית
לתכנון ולבניה,
מחוז ירושלים
כ"ו אלול תשמ"ו 28.9.86

מועדון קוראי ידיעות אחרונות

פנויים פנויות
חוג פו"פ
מלון דיפלומט
יום שני 20.10 מ-21.30
הופעת אורח
וזמר
רנת
מסיבת ריקודים
והכרזות
עד השעות הקטנות
המחיר 15 ש"ח
כולל קפה ועוגה
הכניסה עם ת.ז.

החשד: מנהל העבודה ביים את שוד מלטשת היהלומים

דוד בן־נאני נעצר לעשרה ימים לאחר שגלאי־השקר הראה כי הוא משקר בכל הנקודות המשמעותיות לשוד ◻ המשטרה: הוא הזמין את השודדים וסייע להם בגניבת הכספת

– מאת משה רונן, כתב "ידיעות אחרונות" –

ביום שלישי, למחרת יום־הכיפורים, ריווח דוד בן־נאני, מנהל העבודה במלטשת־יהלומים ברחוב תובל ברמת־גן: נשדדתי. שני אלמונים, רעולי פנים השתלטו עלי כשהגעתי לעבודה, בחמש וחצי בבוקר, אילצו אותי לפתוח את המילטשת והכספת, גנבו יהלומים בשווי כשישים אלף דולר, כבלו אותי והסתלקו.

כעבור יומיים נדרש בן־נאני לחזור על גירסתו זו, כשהוא מחובר לגלאי־שקר (פוליגרף). תוצאות הבדיקה היו חד־משמעיות: מנהל העבודה משקר בכל הנקודות המשמעותיות לשוד.

שילשום נעצר דוד בן־נאני, תושב לוד, בן 32, לעשרה ימים כחשד שביים את השוד המזויין וביחד עם השודדים, שזהותם עדיין אינה ידועה.

נציג מדור התישאול בי־חידה המרכזית של משטרת תל־אביב, מפקח אליקים לוי, טען כי לפי תוצאות בדיקת הפוליגרף, קיים חשד שמנהל־העבודה ביים את השוד, הזמין את השודדים, סייע להם לגנוב את תכולת הכספת, וביקש מהם לקשור אותו בתוך המילטשה, ול־הדביק איספלנית על פיו, כדי שהביום ייראה אמין.

מפקח לוי המשיך וטען, כי מאז תחילת השנה אירעו כמה מעשי שוד בשיטה דומה, וקיים חשד שלפחות חלק מהם היו מבויימים, ונעשו על־ידי כנופיית שודדים, הפועלת רק על־פי הזמנה מפורשת של הנשדדים.

"הכל שקר", הגיב מנהל העבודה ש"נכשל" בבחינת גלאי־השקר. "בתור מנהל עבודה לא הייתי צריך לעשות את כל זה בשביל לגנוב, זה לא הגיוני שעשיתי את כל זה, אני ארם רגיש."

למרות רגישותו, עצר אותו השופט אהרון פרוינד לעשרה ימים.

דוד בן־נאני מצביע על המקום שממנו נכנסו השודדים למלטשה (צילם: מיכאל קרמר)

מה שנוצץ אצל החברות

מאת יחזקאל אדירם, כתב "ידיעות אחרונות"

שתי צעירות שניסו לשדוד את חברתן, אך הוגסו ונלכדו על־ידי המשטרה, הועמדו בסוף־השבוע לדין בבית־המשפט המחוזי בתל־אביב.

השתיים, חנה אדרי בת ה־25 מפרדס־חנה, וג־לית מזרחי, בת ה־21 מתל־אביב, הואשמו על־ידי התובעת, עו"ד רבורה ניירק, כי ב־30 בספטמבר הופיעו בלוויית חברן, דני שוורצמן, בביתה של תקווה קלמנט, ברחוב ששת הימים בתל־אביב.

השלושה ידעו שבעלת הבית מחזיקה בביתה זהב ותכשיטים. הם התפרצו לדירה רעולי־פנים, שוורצמן אחז בידו אקדח וגלית מזרחי מוט ברזל. הצעירות דרשו מקלמנט למסור להן את תכשיטיה, אך זו פרצה בזעקות "גנבים גנבים".

השלושה נבהלו ונמלטו מהמקום ללא התכשיטים, אולם נלכדו בעודם בבניין על־ידי המשטרה שהגיעה למקום.

על־פי בקשת פרקליטה של גלית מזרחי, עור־כת־הדין דור יפתח ואבי עמרה, נידחה הדיון בבקשה לעצור את השתיים עד תום ההליכים ל־27 באוקטובר, כדי לאפשר לפרקליטים לעיין בחומר הראיות. השופטת ויקטוריה אוסטרובסקי־כהן, הור־תה למנות סניגור לחנה אדרי.

דני שוורצמן נתון גם הוא במעצר, ויופיע כעד־תביעה במשפטן של השתיים.

"המכות שלי זה לטיפות"

מאת יחזקאל אדירם, כתב "ידיעות אחרונות"

"מה שאני עושה לך זה לטיפות, כי אם אני ארביץ לך באמת, את תשכבי בבתי־חולים. אני אהרוג אותך ואשב עלייך עשר שנים".

כך, טוענת אשה מגוודשרת בתל־אביב, מאיים עליה בעלה השוטר. "חצרה עם בעלי", אומרת האי־שה הצעירה, אם לתינוק בן תישעה חודשים, הנמצ־את עתה בחודש החמישי להריונה, "שהוא איננו מאיים בלבד. הוא גם מממש את איומיו".

בני־הזוג נישאו לפני כשנתיים. באמצעות פרק־ליטתה, עורכת־הדין אסנת אלורברג, טוענת האי־שה, כי החל מחודש נישואיה הראשון, החל בעלה להכותה, ולא פעם נאלצו שכניה לחלץ אותה מת־חת ידיו. לטענתה, נוהג בעלה לתרץ את מעשי האלימות שלו כלפיה בטענות "אני עצבני" ו"ככה תוצבתי".

עוד טוענת האשה, כי בעלה השוטר הסביר לה, כי בשל עבודתו במשטרה, הוא יודע כיצד להכ־רות, מבלי שישארו על גופה סימנים שיפלילו אותו. כן אמר לה, כי לא יועילו שום תלונות שתגיש נגדו במשטרה, משום שבשל היותו שוטר, לא ינקטו נגדו אמצעים. שלוש פעמים התלוננה נגדו האי־שה במשטרה, אך ביטלה את תלונותיה בשל הבטחותיו כי ישוב למוטב.

האשה הגישה לבית־המשפט המחוזי בתל־אביב, בקשה לתשלום מזונות בסך 700 ש"ח, עבורה ועבור בנה. השופט עמוס זמיר, נענה ביום שישי לבקשתה, והוציא נגד הבעל צו־מניעה זמני, האוסר עליו את הכניסה לביתו.

הבעל טרם השיב על הטענות.

הנשים שילמו, ההירואין עבר

מאת משה רונן, כתב "ידיעות אחרונות"

שתי תושבות כפר־סבא, בנות 32, הודשדו שלשום בבית־משפט השלום בתל־אביב בשיחוד איש משטרת בבית־המעצר באבו־כביר, ובהחדרת הירואין באותו שוטר לבית־המעצר.

נציג מיחלק הסמים של המשטרה, סמ"ר ציון יפרח, ביקש לעצור את השתיים, אסתר אלימלך ורחל ממן, ל־15 יום, למרות ששתיהן מכחישות כל קשר לשיחוד השוטר ולהחדרת הסמים הסיטונאית. לטענתו, מתכוונת המשטרה לעצור "מעורב נוסף בפרשה".

אחת החשודות, רחל ממן, ביקשה לדחות את הדיון להיום, כדי שהמשטרה תאתר את עו"ד דרור מקרין, ותודיע לו שהיא מבקשת להיות מיוצגת על־ידיו. בינתיים היא הסכימה להישאר במעצר.

השופט אביגדור סלטון דחה את הדיון במעצרן של שתי החשודות להיום, וקבע כי בינתיים הן תוחזקנה במעצר.

'יומן הכלכלה': חופשה מאונס

מאת רבקה נרימן, כתבת "ידיעות אחרונות"

לראשונה מאז הוחל בשידור "יומן הכלכלה" בקול־ישראל, יוצאת התוכנית לחופשה מאונס.

לאחר שלוש שנים של שידורים רצופים, החליטו מנהלי קול־ישראל לא לקיים את היומן במשך חג־הסוכות. זאת, לאחר שהתברר שכל הגופים הכ־לכליים המרכזיים במשק, יוצאים לחופשות מאוג־נות בחול־המועד.

אנשי התוכנית "על מספרים ואנשים" יסתפקו בדיווחים משמורות־הטבע בארץ, ואילו את חדשות־הכלכלה, ניתן יהיה לשמוע בשאר יומני קול־ישראל ובמהדורות החדשות הרגילות.

מכר תכשיטים ו"שכח" לדווח

– מאת אריה קיזל, כתב "ידיעות אחרונות" –

סוחר קאורבה, בעל עסק לשיווק תכשיטים משפריים, חשוד כי העלים עיסקאות בשווי של אלפי דולרים.

מחלקת החקירות של המכס בחיפה ניהלה נגדו באחרונה חקירה מקיפה, וגילתה, כי משווק התכשיטים העלים מס והחזיק, בכספת פרטית, אלפי דולרים ודינרים. שופט השלום החיפני, מרדכי הס, הוציא נגדו בסוף השבוע צו איסור יציאה מן הארץ.

מנהל מחלקת החקירות של המכס בחיפה, מאיר שקר, מסר, כי בעקבות מידע שהתקבל במשרדי המכס ממשטרת ישראל, נערך חיפוש בביתו של הסוחר וכבכספת השייכות לו.

מינהל מקרקעי ישראל לא קיים הסכם עם הבדואים

שופט השלום בבאר־שבע, צבי סגל, מתח ביקורת חריפה על המינהל בעת מתן גזר־דין על הריסת מיבנה בלתי חוקי בישוב לגיה

– מאת תמר טרבלסי, כתבת "ידיעות אחרונות" –

שופט השלום בבאר־שבע, צבי סגל, מתח ביקורת חריפה על מינהל מקרקעי־ישראל, וקבע כי הוא ראוי לכל גינוי על כך שלא קיים הסכם עם הבדואים ובכך סייע לתופעה של עבירות של בניה בלתי חוקית.

השופט סגל אמר את הדברים בעת מתן גזר־דין על הריסת מיבנה בלתי חוקי, כאשר הטיל על מחמוד אלמצע מלגיה שבנגב, קנס של אלפיים ש"ח.

מחמוד טען להגנתו, כי בנה את המיבנה בלי שהיה לו רשיון לכך מכיוון שהמינהל לא מימש הסכם עם מינהל מקרקעי־ישראל. לדבריו, לפני ההסכם שנערך לפני עשר שנים הובטח לבני שיבטו, כי תמורת פינויים של כל בני השבט משטח של 11 אלף דונם הם יקבלו שטח אחר של 5000 דונם.

לדברי השופט, חטא המינהל בכך ששנים על גבי שנים נשאר אדיש לקיום ההסכם עם בני השבט, והדגיש כי זהו מחדל כבר ביר־תר.

"לא רק שורפים צמיגים"

זו השנה ה־13 שציון דהרי מארגן "פסטיבל אמנות ויין" בשכונת שלו, כפר־שלם. "כדי שיראו שבכפר־שלם לא רק שורפים צמיגים". בסימטאות השכונה נשמעו אמש נעימות מזרחיות. על הדוכנים נראו הרבה יצירות אמנות, ובין האורחים בלט מי שאמור להיות נציב בתי־הסוהר, אלוף דוד מימון. (מאת: עידו טל; צילם: מיכאל קרמר)

ז'ייפו כתב־ערבות וקיבלו הלוואה של 205 אלף דולר

– מאת יחזקאל אדירם, כתב "ידיעות אחרונות" –

פרשה של הונאת חברת "כלל ליסינג" בהיקף של 205 אלף דולר נחשפה בסוף־השבוע בבית־המשפט המחוזי בתל־אביב, עם הגשת כתב־אישום נגד ברוך לישוויץ, בן 55, מיבטאל, ואברהם רותם, בן 38 מגדרה.

לדברי התובעת, עו"ד [illegible] גאוה שילר, הוציאו השניים את הסכום הזה כהלוואה מ"כלל ליסינג", שהיא חברה להלוואות, באמצעות כתב־ערבות מזוייף ומתן שטרי ביטחון מזוייפים. הכסף הוצא בחודש יולי 1983 ולא הוחזר עד היום.

"שימצר" לצורכיהם, וכי נתנו ל"כלל ליסינג" 60 שטרי־חוב מזוייפים על סך 5,214 דולר כל אחד.

בכתב־האישום נאמר, כי ליפשיץ ורותם השתמשו לצורך הזיוף בכתב־ערבות של קיבוץ הצור, שאותו [illegible]

השניים מואשמים בקבלת כספים במירמה בנסיבות מחמירות, בזיוף מסמכים ובשימוש בהם.

אמש במוסיקה

מיקצבים מטרפים של וירטואוזים נדירים

זה לא היה קונצרט רגיל, אלא מאורע מוסיקאלי גדול של ראשית השנה. סטיב רייך מציג מיצירותיו לכלי הקשה, ומוזיאון תל־אביב הופך לפתע למקדש של קצבים סוערים ומטרפים, כאשר חמישה נגנים – וירטואוזים נדירים – מכהנים בקודש. אמש שמעתי את שירתם של כלי ההקשה.

כמו ב"מריס" אתה שוקע אל תוך מסע ארוך של פולחן הקצב. מיקצבים חוזרים כמו בעקשנות, לוב־שים ופושטים צורה. לפתע המיקצב הופך לתוכן מוסיקלי, עטוף הרמוניות מרתקות.

כבר הפתיחה היתה מהממת. שני אנשים בלבד ניצבים על הבמה ומוחאים כפיים. וזה, הפך לאפוס מוסיקלי.

להאזין למוסיקה של רייך זה כמו לשתות רק את הארומה המשכרת של הקפה, בלי לטעום מהקפה עצמו. רייך הוא תמרור בתולדות המוסיקה. אצלו נפגשים סטרווינסקי, הג'אז ובאך, והעקבים שוב, רייך קילף כבר את כל הקליפות המיותרות. אצילו לג'אז קשה היום להתחרות בעושר ודימוני של מקצביו. יום של חג.

חנוך רון

ממשלת ישראל מרכז ההסברה

עצרת ממלכתית

לציון

100 שנים להולדת דוד בן גוריון

תתקיים ביום שני, י"ז בתשרי התשמ"ז, ב' דחול־המועד סוכות (20.10.86) — בשעה 20.00, באולם תיאטרון ירושלים.

בתכנית:

- דברים: נשיא המדינה **חיים הרצוג**
- **"המגילה הזאת"** (אודה למגילת העצמאות) תמליל: **חיים חפר** מוסיקה: **דובי זלצר**
- **התזמורת הסימפונית חיפה ומקהלת "רינת"**, בניצוחו של **סטנלי ספרבר**
- פרקי שירה ומקרא: **יהודם גאון / יוסי בנאי**
- מנחה: **חיים יבין**

העצרת תשודר בשידור ישיר בטלוויזיה וברשת ב' של קול ישראל

◄ הכניסה למוזמנים בלבד ►

חגיגות 85 למנחמיה

ראשונת ההתישבות בעמק־הירדן
ט"ז טבת תרס"ב 26.12.1901

חגיגות מנחמיה יפתחו ביום רביעי, חוה"מ סוכות 22.10.86.

בתוכנית:

★ 17.30 – 16 פגישת ותיקים לדורותיהם על הדשא בבריכת השחיה.
★ 17.30 סיור במושבה ובמוזיאון "בית־גליות" המצוי בשלבי הקמה.
★ 19.00 עצרת ליד האנדרטה לזכר ראשונים.
★ 19.30 א) חלוקת תעודות "יקיר מנחמיה" לאורחי כבוד ומייסדים באולם המתנ"ס
ב) ערב נוסטלגיה – "על הגורן בליל לבנה".

מוזמנים ותיקי ויוצאי מנחמיה לדורותיהם – מורי העבר, עובדים, שומרים ועוברי אורח, ראשי רשויות מקומיות, חברי ארגונים ותנועות, נציגי מוסדות וצבור שסייעו למושבה בעבר ובהווה, וידידי המושבה ושכניה במושבות, קבוצים וערים.

נ.ב. מפקדי צה"ל מתבקשים לשחרר חיילינו לערב זה.

ח"כ בני שליטא ראש המועצה

בזק החברה הישראלית לתקשורת בע"מ

סדרי קבלת קהל במשרדי העסקים של חברת בזק בחג הסוכות

בחג הסוכות תתקיים קבלת קהל במשרדי העסקים של חברת בזק

במשך כל השבוע — 19.10.86—24.10.86, כולל יום ה' בשעות לפני הצהרים בלבד

קבלת הקהל היא בין השעות: 08.30—12.30

בימים ראשון וחמישי של חג הסוכות לא תתקיים קבלת קהל בשעות אחר הצהרים.

שניים מכל שלושה קוראי עיתונים בישראל קוראים **ידיעות אחרונות**

(והשאר מתפזרים על כל שאר העיתונים - בוקר וערב, עבריים ולועזיים)

חניון השריון - בככר מלכי ישראל

בחוה"מ סוכות - 19/10-23/10

בין השעות 10:00 בבוקר ועד 11:00 בלילה.

בחניון יוצגו: טנקים, רכב קרבי משוריין, אהלי החטיבות וציוד אלקטרוני אותו יוכל הקהל להפעיל בעזרת מדריכים.

★ במוקדי התרבות: סרטונים, חידונים, הרצאות וסומת שלום.

★ מידי ערב תכניות אמנותיות מעל במת הבידור: להקות פיקוד מרכז וצפון, הרבנות הצבאית, מפקדת חילות השדה, אבי טולדנו, שלום 86, להקת מחול הולנדית, "צמד רעים" ותזמורות צה"ל וחיל האויר.

הכניסה חופשית | פרטים בעיתונים | הקהל מוזמן

פריקלאס ים־המלח בע"מ

הודעה על תוצאות ההנפקה

על פי תשקיף החברה מיום 30.9.86 הוצעו לציבור 116,776 יחידות במחיר מינימלי של 64.5 ש"ח ליחידה.

כל יחידה כללה 10 מניות רגילות בנות 1 ש"ח ע.נ. כל אחת ו־10 כתבי אופציה — (סידרה 1).

היחידות הוצעו בשלב ראשון בדרך של מכרז ביום 16.10.86.

עד לשעת סגירת המכרז נתקבלו 1918 הזמנות לרכישת 384,502 יחידות דהיינו חתימת יתר של פי ב־3.29.

מחיר ההנפקה נקבע ל־80 ש"ח ליחידה. במחיר ההנפקה ובמחירים הגבוהים ממחיר ההנפקה נתקבלו 790 הזמנות לרכישת 122,574 יחידות.

כל מזמין שבקשתו היתה במחיר הגבוה ממחיר ההנפקה קיבל את מלוא בקשתו. במחיר ההנפקה הוקצו לכל מזמין 64.2914% מבקשתו, מעוגל ליחידה הקרובה.

בקשות במחירים שלמטה ממחיר ההנפקה לא נענו.

החברה מודה לציבור המשקיעים על הענותו להצעה.

בקבוצת כימיקלים לישראל

מבצע ל־21 יום!

4 תשלומים של: 120 ש"ח כולל מע"מ

ללא ריבית! ללא הצמדה!

זו ההזדמנות לרכוש מכונת תפירה זיג־זג סופר אוטומטית

* מכונת תפירה אוטומטית קלת משקל עם 3 מצבי מחט + מחט זוגית. * תופרת קדימה ואחורה * זיג זג * לולאה אוטומטית * כפתורים * רוכסנים * תפר שלישיה מחוזק לבדים סינטטיים * תפר נסתר * תפר אוברלוק * תפר גמיש * רקמה * רקמה חופשית * מונוגרמים * אפליקציות.

brother מס' 1 בישראל

להשיג בחנויות 'אמפיסל' וסוכני 'ברדר' ברחבי הארץ. לכתובת הסוכן הקרוב אליך, נא להתקשר לאמפיסל (ישראל) בע"מ, רח' אפעל 3, קרית־אריה פ"ת, טל' 03-9225921.

צעדת ירושלים תשמ"ז

הפועל

יום שלישי, 21 אוקטובר 1986

צועד יקר

השתתפותך בצעדת ירושלים מקנה לך את הזכות, תמורת 3 ש"ח, לקבל את תעודת אות משחקי "הפועל" ה־13 וסמל המשחקים.

חולצת משחקי "הפועל" עם דמות "קיפי" אפשר לרכוש תמורת 10 ש"ח, בסיום הצעדה בגן העצמאות בירושלים.

צעידה נעימה

מדינת ישראל
חוק התכנון והבניה תשכ"ה—1965
מרחב תכנון מקומי מרום הגליל

הודעה בדבר אישור תכנית מפורטת

[illegible]

שמעון קלעג'י
יו"ר הועדה המחוזית לתכנון ולבניה — צפון

תאריך: א' באלול התשמ"ו 5.9.1986

תחרות כתיבת שירה! על כל נושא

השתתף ושלח בהקדם עד 3 שירים מפרי עטך + 10 שקלים חדשים בשק או בהמחאת דואר — למערכת "הגות", הסטודיו האתגרי לספרות ואמנות, ת.ד. 4818 תל־אביב — מיקוד 61047 ובתמורה תקבל גם ספר שירה שישלח לביתך!

* 24 השירים שיבחרו יפורסמו בקובץ נבחרי "הגות" 1987 — לקראת "יום ירושלים".
* בין כל המשתתפים יוגרלו — 40 פרסי יצירה ואמנות שונים, ומענקי סיוע למחברים.
* כל המשתתפים יוזמנו לערב השירה — עם פרסום קובץ נבחרי "הגות".

◄ כל הזכויות שמורות להוצאה ולמחברים! ►

"הגות" — הסטודיו האתגרי לספרות תרבות ואמנות בחסות הוצאת "בית הזמר הישראלי"

מנהיג „אמל": אחליף הטייס

(סוף מעמוד ראשון)

וס חמישי למערב־ביירות, אך אתמול הוסע לבקעת הלבנון, שבשליטת צבא סו־ריה. לעומת זאת באמר בידיעות שמסרו הכתבים הצ־רפתיים, כי הטייס עודנו בביירות.

מנהיג המיליציה השיעית הלבנונית „אמל", נביה ברי, אמר אתמול בדמשק, כי „אם נכון שהטייס הישראלי שצ־נח בלבנון ביום חמישי נמ־צא בידי אנשי האירגון שלי, אהיה מוכן לשקול את שיח־רורו תמורת שיחרור אסירים פלשתינים ולבנונים הכלו־אים על־ידי ישראל".

ברי לא אישר כי הטייס נמצא בידי אירגונו, אולם מנהיגים אחרים של „אמל" טענו כי הטייס נמצא בידי מיליציה זו. לדבריהם, הטי־יס שנפצע קל בזרועו, הוע־בר למערב־ביירות שעות ספורות לאחר שנישבה. ההסעה היתה בדרכים צדדי־ות, ובמהלכה הוחלפה ארבע פעמים המכונית שבה הוסע הטייס, כדי למנוע פעולה צבאית ישראלית לחילוצו. אתמול – טענו מקורות אלה – הועבר הטייס לבקעת הלבנון, הנתונה לשליטת צבא סוריה, מחשש שאם יהיה בביירות, תבצע ישראל פעולה צבאית בנסיון לחל־צו.

המקור שמסר פרטים אלה, אמר כי „אמל" תשקול את החלפת הטייס בעצירים לבנוניים, המוחזקים בכלא עתלית בישראל, ובמחנה־המעצר חייאם, ברצועת־הבטחון הישראלית בדרום־לבנון.

כתב העתון „לה מונד" בביירות מסר, כי איש „אמל" ששבה את הטייס הישראלי הוא צעיר בן 19 בשם ואפיק איברהים. הוריו של האיש סיפרו לכתב, כי בנם גילה את המצנח, באי־זור שבין הכפרים טמבורית וזגדריה, וירה לעברו. הטייס עצמו ניסה להסתתר במרחק כמה מטרים מן המצנח.

כאשר גילה איברהים את מקום מחבואו של הטייס, הוא כיוון את נישקו לעברו, ופקד עליו להרים את ידיו. הטייס הרים יד אחת (כניר־אה שפציעתו מנעה ממנו להרים את שתי ידיו). איבר־הים חש אליו, ומרוב התרג־שות הפיל אותו ארצה, ונפל על הקרקע בעצמו. הטייס, שלא היה חמוש, חזר כמה פעמים על המילים בערבית, „חכה רגע, חכה רגע".

בישראל שוררת דאגה לגורלו של טייס ה„פאנטום", שצנח ביום חמישי אחר־הצהריים באיזור מערושה, כ־4 ק"מ מדרום לצידון. במערכת הבטחון עוקבים בדריכות אחרי הי־דיעות המגיעות מלבנון.

הידיעות שהצביעו על כך שהטייס נישבה על־ידי אנשי „אמל" התקבלו בישר־אל בסיפוק מסויים, והוגדרו „הרע במיעוטו". עם זאת יש להדגיש כי ב„אמל" פועלים מספר פלגים, שלא כולם נשמעים למנהיג המרכזי, נביה ברי.

מתאם הפעולות בלבנון, אורי לוברני, הודיע כי ישר־אל רואה בתנועת „אמל" אחראית לשלומו של הטייס, ותובעת ממנו להחזירו מייד לידיה.

בחיל האוויר ממשיכים לנסות ולברר, כיצד הופל המטוס. ההערכה עתה היא, כי המטוס הופל באש נ.מ., ולא בטיל־כתף „סטרלה" (סאם־7), כפי שפורסם תחי־לה.

לעומת זאת ממשיכים המחבלים לטעון, כי ה„פאנטום" הופל בטיל־כתף. אתמול ריאיין כתב „רויטר" מחבל בן 19, סעיד עבאס, ממחנה הפליטים עין־חילווה שליד צידון, שטען כי הוא שהפיל את המטוס בטיל „סטרלה". עב־אס אמר, כי הוא חבר באיר־גונו של אבו־נידאל, „המוע־צה המהפכנית של פתח". הוא סיפר כי ירה את הטיל מגבעה שבשליטת הפלש־תינים, ושני הטייסים צנחו ליד פרדסים הנמצאים בש־ליטת השיעים מ„אמל".

פלשתינים אחרים טענו, כי הם היו קרובים לשביית הטייס השני, „שכבר הניף רגל לבן, אך לפתע נפתחה עלינו אש ישראלית, ונאלצ־נו לסגת".

אתמול נערכה „תהלוכת נצחון" של המחבלים ברחו־בות צידון, בה נישאו שברי המטוס הישראלי.

חולה־הסרטן שירמן

(סוף מעמוד ראשון)

בעלה. תחילה תירצו זאת בכך שהבעל הוא פיסיקאי היודע סודות מדינה, ואח־ר־כך טענו כי אביו הישיש של הבעל זקוק לו, ומסרב לחתום על בקשת הי־תר העלייה.

בינתיים הידרדר והלך מצבו של שירמן, ביולוג במקצועו, תושב ראשון־לציון. בחודש פברואר שלח ד"ר אלן ברבי, מנהל היחידה ההמטולוגית בבית־החולים „קפלן", דו"ח על מצבו של שירמן למשרד הבריאות הסובייטי. הוא הסביר, כי רק השתלה של מח־עצמות מגופה של אחותו עשויה להציל את חייו של שירמן. אולם הסובייטים סירבו לתת את היתר העלייה למשפ־חת פלורוב.

החלו מגעים חשאיים. בין היתר טיפלו בעניין המומחה האמריקני לה־שתלת מח־עצמות ד"ר גייל, שטיפל בנפגעי הקרינה בצ'רנוביל, והמיליאר־דר ארמאנד האמר. במקביל למגעים החשאיים פנו אירגונים יהודיים לכ־לי־התקשורת העולמיים, וביקשו לפר־סם את הפרשה. ראיונות עם שירמן, שסיפר על הרגשתו כאדם שנגזר עליו דין־מוות, ותצלומיו של הצעיר הכחוש והחולה, פורסמו ברשתות טלוויזיה ובעתונים בעולם.

בינתיים פתח ויקטור פלורוב בש־ביתת־רעב במוסקבה. מיכאל שירמן עצמו יצא לרייקיאוויק, כדי להיות נו־כח שם בעת ועידת־הפיסגה רייגן־גורבצ'וב, והפך לאחד ממוקדי התעני־ינות של העתונאים שבאו לסקר את הוועידה.

לאחר כשלונה המוחץ של ועידת־הפיסגה, היה חשש, כי הסובייטים יגי־בו בהקשחת הקו כלפי מסורבי העלי־יה. אולם חשש זה נתברר, ושלשום, כאמור, הודיע משרד ההגירה הסובייטי „אוביר" לבני־הזוג פלורוב, כי תוך מספר ימים הם יוכלו לצאת לישראל.

ד"ר ברבי, ששוחח אתמול עם שיר־מן הנמצא בניו־יורק, סיפר כי מצב־רוחו השתפר מאוד, לאחר שנודע לו כי אחותו וגיסו יורשו לעלות ארצה.

על מצבו הרפואי של שירמן אמר ד"ר ברבי: „כרגע המצב יציב, אך בחודשים האחרונים היתה הידרדרות. סיכויי הצלחת ההשתלה אינם גדולים, בגלל הסיבוכים. מייד כאשר תגיע האחות, היא תעבור בדיקות של סיווג רק־מות. גם אם ההתאמה בין רקמותיה לרקמות של אחיה היא של 25 אחוז בלבד, נבצע את ההשתלה תוך 10 עד 14 יום ממועד בואה לארץ".

בארה"ב מציינים, כי בימים האחרו־נים עשה הממשל הסובייטי כמה מחוו־ות מפתיעות: בליל שבת נחת בניו־יורק מטוסו הפרטי של ארמאנד האמר, שבא ממוסקבה עם הגנטיקאי היהודי הידוע ד"ר דוד גולדפרב ואשתו ססי־ליה. ד"ר גולדפרב החולה הורד מהמ־טוס על אלונקה, והתקבל בהתרגשות על־ידי בנו, אלכסנדר, וידידו, העתונ־אי ניקולס דנילוף. לכך יש להוסיף את שיחרורו של הלוחם לזכויות האדם, הפיסיקאי יורי אורלוב, במסגרת ההס־כם לשיחרור דנילוף, ואת שיחרור המ־שוררת הרוסיה אירינה רטושינסקאיה, לאחר שלוש שנים במחנה־עבודה.

שמיר מחר בכנסת

(סוף מעמוד ראשון)

תב „ידיעות אחרונות", כי מקורבי שמיר הבטיחו לקרו־בי האסירים, כי זמן קצר לאחר מינויו יפתח שמיר במאמץ להביא לחנינה מהי־רה לאנשי אירגון המחתרת הי־הודי בשטחים. (ראה ידיעה נפרדת בעמוד 2.)

היום ייעשה מאמץ לה־גיע להסכם סופי לגבי הב־עיות שטרם נפתרו בין הלי־כוד והמערך: מעמדו של ד"ר יוסי ביילין במשרד החוץ, והאם מותר לראש־הממשלה להעביר לשר משה ארנס ולסגן־השר רוני מי־לוא נושאים הקשורים ביה־דות בריה"מ ויהדות מדינות המערב.

לגבי מעמדו של יוסי ביילין הודיע היועץ המשפ־טי לממשלה, יוסף חריש, כי החוק אינו מאפשר את מינ־וי כתת־שר. בינתיים ירדה מן הפרק הכוונה להעביר במהירות חוק, שיאפשר למי־נותו כסגן־שר, למרות שאיננו חבר־כנסת.

אשר לסמכויות ארנס ומילוא – „מיזכר ההבנה" שנחתם ביום שישי בין הלי־כוד והמערך קובע, אומנם, כי „לא יועברו תחומי אחרי־ות של משרדים לשר או לס־גן־שר, אלא בהסכמה בין ראש־הממשלה (שמיר) וממ־לא־מקומו (פרס)", אולם הליכוד טוען כי הטיפול ביהו־די בריה"מ היה תמיד באחריות משרד ראש־הממ־שלה, ולכן מותר לשמיר להפקיד נושא זה בידי השר ללא תיק משה ארנס. המע־רך מתנגד לכך.

ארנס עצמו, השואף מאוד לטפל בעניני יהודי בריה"מ, לא הסתיר בשיחות עם שרי הליכוד את מורת־רוחו על הוויתור למערך. למרות שהלי־כוד, כאמור, טוען כי שמיר מוסמך להעביר לאר־נס את הטיפול ביהדות בריה"מ, חושש ארנס כי בסופו של דבר ייכנע שמיר למערך, בעניין זה.

„המרכז למידע בעניני יהודי ברית־המועצות", בראשותו של אסיר־ציון לשעבר, יוסף מנדלביץ, שיגר מיכתב לשמיר ולפרס, וביקש למ־נות בממשלה החדשה שר מיוחד לעניני יהדות בריה"מ. במיכתב מביע מנ־דלביץ תמיכה אישית במי־נוי משה ארנס לתפקיד זה. הוא מציין, כי לארנס יש קשרים ענפים בארה"ב, וכי עשרות פעילי־עלייה בב־ריה"מ הביעו את תמיכתם במינוי ארנס לתפקיד. עוד קורא מנדלביץ לפרס וש־מיר, להחליט על מינוי לתפקיד זה מתוך שיקול מריני־ממלכתי, ולא מתוך שיקול מפלגתי צר.

במערך הוחלט סופית, כי סגנית שר הבריאות, שושנה ארבלי־אלמוזלינו, תמונה לשרת הבריאות, במקום השר מרדכי גור שהתפטר, כדי לא לשרת בממשלה בראשות שמיר. היתה הצעה למנות לתפקיד זה את ח"כ רפי אדרי, אולם אדרי הודיע לפרס, כי אינו מעוניין בתפ־קיד, משום שהוא רואה חשי־בות רבה ביותר בתפקידיו כיו"ר הנהלת הקואליציה (עם הקמת ממשלת שמיר) ויו"ר סיעת המערך בכנסת, לנוכח ההתפתחויות הצפוי־ות בשנתיים הקרובות.

לא תהיה העדפה

(סוף מעמוד ראשון)

מקבל היום מענק ממשלתי בשיעור 39.2 אחוז מההשק־עה הכוללת. באיזור פיתוח ב' מתכסם המענק ב־22.4 אחוז מן ההשקעה ומשקיעים במרכז הארץ מקבלים מענק של 4 אחוזים בלבד.

את הוועדה הבינמשרדית הקימה הממשלה לפני חוד־שים אחדים, על רקע הווי־כוח, שניטש בין המערך לליכוד על הסיוע הכלכלי, העודף לטענת המערך, לי־שובים מעבר לקו הירוק.

הוועדה, בראשה עמד שר האוצר משה נסים והבריה חיו השרים אריאל שרון, גד יעקבי, משה קצב, משה שחל ואמנון רובינשטיין, מינתה את המנכ"לים במשרדי האו־צר, הכלכלה, העבודה והד תיקשורת כוועדה מקצועית מטעמה.

על הצוות הזה הוטל לג־בש המלצות מעשיות לבי־צוע השינויים הדרושים.

המנכ"לים מצאו, כי בתנ־אי עדיפות זהים בין ישובים כמו עפולה, מגדל־העמק וק־רית־שמונה, יוטים מעדיפים להשקיע בישובים הקרובים יותר למרכז הארץ. היות שכך, פוגע המצב הנוכחי בישובים המרוחקים כבית־שאן, קרית־שמונה וירוחם.

נוכח ממצאים אלה הסי־כימו חברי הוועדה, כי הקו־ריטריון הבסיסי למתן העד־פות כלכליות צריך להיות מעתה ריחוקו של ישוב מס־ויים ממרכז הארץ.

אם תאמץ הממשלה את המסקנות המתגבשות, יפסי־דו עפולה, מגדל־העמק, נצ־רת־עלית ונהריה את מעמדן כאיזור פיתוח א' ויסווגו בע־תיד כאיזור פיתוח ב'.

ישתנה גם מעמדם של הישובים ביו"ש. לפי הכלל הנקוט כיום, מסווג כל ישוב המוקם מעבר לקו הירוק, כאיזור פיתוח א', הזכאי לקבלת מירב ההעדפות. אם יאומצו הקריטריונים החד־שים, ישובים הקרובים לקו הירוק יקבלו תנאים דומים לאלה של כפר־סבא ושאר ערי מרכז הארץ.

ישובים מרוחקים מעט יו־תר יקבלו מעמד של איזור פיתוח ב' ורק אותם מרוח־קים, בקעת־הירדן וגב־ההר יוסיפו להינות מתנאי הה־עדפה של איזור פיתוח א'.

הוועדה המקצועית גם ממליצה להעניק מעמד מיו־חד, מעין איזור פיתוח „א' פלוס" למצפה־רמון וירוחם.

נראה גם, כי הוועדה תמ־ליץ לא לשלול את המעמד של איזור פיתוח א' משדי־רות, אופקים ונתיבות, אף כי לפי הקריטריונים של רי־חוק ממרכז הארץ, צריכות הערים אלה לעבור למעמד של איזור פיתוח ב'.

בינתיים מתברר, כי אף מעמדה הקים כאיזור פיתוח א' אינו עוזר לאופקים לפ־תור את בעיותיה ובשנה האחרונה עזבו את העיירה 300 איש. רובם עקרו ליש־בים במרכז הארץ ובצפון.

נתונים אלה, אותם מסר בסוף השבוע מזכיר מועצת הפועלים המקומית, סעדיה אילוז, מתבססים על הנתו־נים של קופת־החולים הכל־לית, שהתבקשה להעביר את התיקים הרפואיים של העוז־בים למקומות מגוריהם החד־שים. באופקים מתגוררים כיום כ־13 אלף נפש.

מועצת הפועלים המקו־מית תדרוש להעניק לאופ־קים הקלות־מס, כפי שניתנו באחרונה למצפה־רמון.

חלומות בחולות קיסריה

שר התיירות אברהם שריר ומנכ"ל החברה לפיתוח קיסריה, אישרו לביצוע תוכנית להקמת חוות בריאות ויופי סמוך לחוף הים. כן מתוכננת הקמת מרינה, שתהיה הגדולה מסוגה בכל האגן המזרחי של הים התיכון. בתמונה: שר התיירות מקבל הסבר בשטח ממנכ"ל החברה לפיתוח קיסריה נמרוד אשל (משמאל). (תצלום י.פ.פ.א"/יוסי אלוני)

יחידת חילוץ מישראל יצאה לסן־סלוואדור

בעקבות שידור בקול ישראל הצטרפו ליחידה 300 מתנדבים

– מאת נעמי גל, כתבת „ידיעות אחרונות" –

משה רובין ואליעז (מיל.) גבריאל רפפורט, יצאו בסוף השבוע לסן־סלוואדור לסייע בחילוץ הקבורים תחת ההריסות, בעקבות רעידת האדמה שאירעה שם באחרונה.

השניים מהווים ראש חץ ליחידה ישראלית, מעין יחי־דת מילואים אורחית, שתפ־על במהירות מירבית במקר־ריאסון. היחידה זכתה בב־רכתו של שמעון פרס, ואף יצרה קשר עם משרד החוץ ועם יוסי אריד, ראש האגף לשעת חירום במשרד הברי־אות.

רובין ורפפורט עמדו בר־אש צוות ההצלה שנשלח למקסיקו, וגם טיפלו בנפגעי שתי ההתפוצצויות בצור. כתבה על היחידה שודרה ביומן השבוע של קול־ישר־אל ובעיקבותיה הגיעו הצ־עות עזרה, תרומות, וכן כ־300 מתנדבים המוכנים לצ־את לסן־סלוואדור.

המעוניינים לעזור יכו־לים לפנות לעו"ד יוסי שלוש 03־217218/9.

שני פצועים בתאונות באשדוד

– מאת איתן מור, כתב „ידיעות אחרונות" –

יוחן אבו־חצירא, בן 8, מאשדוד נפצע ביום שישי, באורח קשה, בתאונת דר־כים, בקירבת בית מגוריו.

מכונית פרטית, נהוגה בידי תושב העיר, פגעה בו כאשר חצה בריצה את רחוב בני־ברית.

בתאונה נוספת, שאירעה ביום שישי ברחוב בני ברית באשדוד, נפצעה באורח קשה אליזבט גרוך, בת 23, תושבת העיר. מכונית פר־טית, שבה נהגה היתה מעור־בת בהתנגשות עם משאית.

מחבלים נעצרו

(סוף מעמוד ראשון)

אבנר עשוי היה להשתתף בהם. בזמנו נתגלו גליונות כאלה גם בכליהם של המתנקשים בשגריר ארגוב.

דובר משרד הפנים הבריטי אישר את דבר מעצרם של השישה, אך סירב לומר, אם אמנם הם חשודים בשייכות לארגונו של אבו־נידאל. הוא אישר, שהעצור השוודי הוטס לשוודיה, שני עצורים עיראקיים יוטסו היום לסוריה ושלושת הנותרים מוחזקים בתחנת המשטרה ב„פרינגטון גרין" ונעשים מאמצים למצוא מדינה שתהיה מוכנה לקבלם.

ששת המחבלים נתפסו בגלל החשוד השוודי, שהיה ידועה למשטרות אירופה. כאשר הופיע בלונדון, עקבו אחריו ועצרו גם את שותפיו. שוודית, שמדינה התגידה שלה תופשית במיוחד, משמשת בסיס ידוע למחבלים.

עוד כותב העתון, כי התברר, שאחד משלושת הנידונים על ההתנקשות בחייו של השגריר הישראלי הקודם בלונדון, שלמה ארגוב, הוא בן־דודו של אבו־נידאל. השלושה – הסטודנטים הירדניים חוסיין סעיד בן ה־23 ומרוון אל־באנה בן ה־21 ואיש העסקים העיראקי נוואף רוסאן בן ה־36 – נדונו ל־30־35 שנות מאסר. ה„דיילי טלגרף" אינו מגלה, מי מהם בן־דודו של אבו־נידאל.

מזג האוויר בעולם

אמסטרדם: 9 עד 15 מעונן.
אתונה: 10 עד 20 בהיר.
ברלין: 6 עד 14 מעונן.
קהיר: 18 עד 28 בהיר.
פרנקפורט: 6 עד 18 מעונן.
ז'נבה: 6 עד 19 מעונן.
איסטנבול: 11 עד 17 מעונן.
יוהנסבורג: 12 עד 31.
ליסבון: 16 עד 22 בהיר.
לונדון: 12 עד 14 מעונן.
מדריד: 11 עד 20 מעונן.
מוסקבה: 3 עד 15 בהיר.
ניו־יורק: 9 עד 16 בהיר.
פאריז: 18 עד 18 מעונן.
רומא: 9 עד 24 בהיר.
שטוקהולם: 7 עד 11 מעונן.
טוקיו: 10 עד 17 בהיר.
וינה: 2 עד 17 בהיר.

ארגון יוצאי זדונסקה וולה בישראל

מודיע בצער רב על פטירתו הפתאומית של חבר הועד

יוסף סלמנוביץ ז"ל

ושולח תנחומים למשפחה

ועד הארגון

למשפחת מזור

יפה, נתן והילדים

אתכם באבלכם הכבד על מות

בועז מזור ז"ל

עמירה ואלי דהאן

וכל המשפחה

אבלים על מותו של ידידנו היקר

יחיאל אוסטרליץ ז"ל

תנחומינו לבני המשפחה

יהודה ויס ובני ביתו

רטרד כימקלים בע"מ

לאביטל ויעקב ניצן

משתתפים בצערכם על מות האב

זלמן ציפקין

זמנים מודרניים

לגאולה שוורץ והמשפחה

אתך באבלך הכבד על מות

אמך ז"ל

כבלי ציון

מפעלים מאוחדים בע"מ

בצער רב אנו מודיעים על פטירתה של אשתי, אמנו, אחותי וסבתנו היקרה

נעמי ברודו

בת ר' יצחק עסיס ז"ל

הלוויה תצא היום, יום ראשון, ט"ז בתשרי תשמ"ז 19.10.1986, בשעה 11.00 לפנה"צ, מבית המנוחה רחוב גורדון 4 פ"ת, לבית־העלמין סגולה בפ"ת.

אוטובוס יעמוד לרשות המלווים.

אבלים – בעלה: יצחק ברודו
בנה וכלתה: שלמה ואביבה ברודו
בתה וחתנה: מזל ואמנון אברהמוב
בתה וחתנה: אנטה וחגי דאר
הנכדים וכל בני המשפחה

יקירתנו האהובה

אסתר אחיטוב

איננה

ההלוויה תצא היום, יום ראשון, ט"ז בתשרי תשמ"ז (19.10.1986) בשעה 11.00 בבוקר, מבית ההלוויות העירוני ברח' שמגר, ירושלים.

המתאבלים – בנה וכלתה: עו"ד דוד והדסה אחיטוב
בנה וכלתה: יצחק ושולי אחיטוב
אחיה: עו"ד משה גרוסמן וב"ב
אחותה: שרה גולדמן וב"ב
נכדיה ונינה

בצער רב אנו מודיעים על פטירתו ללא עת של יקירנו

אריה ישראלי

(ליביו)

ההלויה תצא היום יום א' ט"ז תשרי תשמ"ז 19.10.86 בשעה 13.45 מבית משפחת ברנרים הדרה, לבית העלמין החדש

אבלים:
רעייתו: פנינה
ילדיו: שירי וגיא
הוריו: רבקה ומאיר ישראלי

בצער רב אנו מודיעים על פטירתו של אבינו וסבנו היקר

אליהו אייזנר

ההלויה תתקיים היום יום ראשון ט"ז תשרי תשמ"ז 19.10.86 בשעה 12.45 אחה"צ בבית העלמין הדרום בגבול חולון בת־ים
נפגשים ליד השער הראשי

המשפחה המתאבלת

בצער רב אנו מודיעים על פטירתה של יקירתנו

דורה קמילוף

הלוויה תתקיים היום, יום ראשון, ט"ז בתשרי תשמ"ז, 19.10.86, בשעה 12.30 בצהריים, בבית־העלמין הדרום בגבול חולון בת־ים.

המשפחה המתאבלת

יקירתנו

שרה סרבו

לבית רוזנטל

איננה

הלוויה תתקיים היום, יום ראשון, ט"ז בתשרי תשמ"ז 19.10.86, בשעה 12.00 בצהריים, בבית־העלמין הדרום בגבול חולון בת־ים.
נפגשים ע"י השער החדש.

בעלה: ד"ר סרבו גוסטב
ילדיה: נגה ונתן
ומשפחות סרבו ורוזנטל

אמנו וסבתנו היקרה

מרים יפה

איננה

הלוויה תצא היום, יום ראשון, ט"ז תשרי תשמ"ז 19.10.1986, בשעה 15.30, מביתה לבית־העלמין ביבנאל.

המשפחה

בצער רב אנו מודיעים על פטירתו של אבי וסבנו היקר

שמואל ברקה

הלוויה תתקיים היום יום ראשון 19.10.86 בשעה 11.00 בבית העלמין החדש (סוף רח' גרודנסקי) ברחובות

האבלים:
בנו וכלתו: מאיר ומרים ברקת
נכדיו ונינו

למשפחת להבי

משתתפים בצערכם במות יקירכם

שמואל ז"ל

עובדי ומנהלי בית מסחר „רמות", הוד השרון

לפנחס לוי ומשפחתו

תנחומינו הכנים

על מות אשתך וחברתנו

צפורה ז"ל

אילנה ומרדכי גולן וב"ב
ארה"ב

קבלת מודעות אבל

מתקבלות בלילה משעה 19.00 עד 24.00

בטלפון 03־266524

לליאון רקנאטי

השתתפותנו באבלך במות עליך

אמך ז"ל

המרכז למפעלי תרבות קהילתיים
והמרכז לתיאטרון ניסויי של קרן ת"א לספרות ולאמנות
ובנק דיסקונט

בצער רב אנו מודיעים על פטירתה של אמנו וסבתנו היקרה
שהלכה לעולמה בשיבה טובה

שפרה קרוטהמר

ז"ל

הלויה התקיימה ביום שישי ערב חג הסוכות י"ד בתשרי תשמ"ז 17.10.86 בבית העלמין בטבריה.

בניה וכלותיה:
חיים ומרים קרוטהמר – רמת־גן
יחיאל ושושנה קרוטהמר – טבריה
בנותיה וחתניה:
נחמה ויעקב כהן – טבריה
פנינה ושלמה הופמן – בני־ברק
יהודית וחיים ברזילי – קרית־שמונה
הנכדים והנינים

במלאת שלושים לפטירתה של אמנו וסבתנו היקרה

חיה חליבנר

ז"ל

תתקיים אזכרה ושם גילוי המצבה מחר, יום שני י"ז בתשרי תשמ"ז (20.10.86) בשעה 3.00 אחה"צ בבית העלמין „הדרום" בגבול חולון בת־ים.
נפגשים ליד השער החדש.

המשפחה

„בזק" –
החברה הישראלית לתקשורת בע"מ
מחוז המרכז
תנחומינו הכנים לצדוק היבדי
על פטירת

אמו ז"ל

משתתפים בצער המשפחה
יו"ר הדירקטוריון
המנהל הכללי
מנהל המחוז
ועד העובדים וחבר העובדים

הננו משתתפים באבלכם הכבד על מותו המתאומי של

שמואל להבי ז"ל

המועצה לאגודי אדמה

מדינת ישראל
משרד הביטחון / אגף תשיקום
היחידה להנצחת החייל

עצרת זכרון לחללי השריון

אשר נפלו במערכות ישראל מאז מלחמת הקוממיות

תערך ביום שלישי כ"ה בתשרי תשמ"ז 28 באוקטובר 1986 בשעה 16.30, באתר „יד־לשריון" בלטרון בדרך לירושלים.

מוקירי זכרם מוזמנים

משפחות שכולות שלא קיבלו הזמנה אישית מתבקשות להתקשר לטלפונים: 03־336742, 03־692425/6.

במלאת 13 שנים לנפילתו של יקירנו

רס"ל

אשר ישראל ברינברג הי"ד

שנפל במלחמת יום הכיפורים בהגינו על רמת־הגולן

נעלה לקברו מחר, יום שני, י"ז בתשרי תשמ"ז 20.10.86 ב־3.30 אחה"צ, בבית העלמין הצבאי קרית־שאול ת"א.
נפגשים ליד השער בשעה 3.00.

המשפחה

אנו משתתפים באבלו הכבד של עובדנו

הלל משה ומשפחתו

במות

אביו ז"ל

בזק החברה הישראלית לתקשורת בע"מ
ועד עובדי בזק

מתנדבי האגודה למלחמה בסרטן בארץ ובעולם

מרכינים ראש לזכרה של

מטי רקנאטי ז"ל

ומביעים תנחומים למשפחה

ליעקב לוינבוים

אתך באבלך על מות

אמך ז"ל

עובדי ה.ר. יהלומים

התעשיה הצבאית
תעש מערכות

משתתפים באבלו של

יצהרי יחיאל

במות עליו **אחותו**

המשטרת ישראל

משמר הגבול/צפון
משתתפים בצערו של
סמל־שני שמעון גורסמן

במות עליו **אמו** ז"ל

משטרת ישראל

מחוז תל־אביב
משתתפים בצערו של
ניצב־משנה יעקב יפה

במות עליו **בנו** ז"ל

היום במגאזין

מירה אברך מספרת:

מה שיוסי ביילין היה צריך

עמוד 18

הבנות רבות על המיליונים

מאת לאה אתגר עמוד 25

מחר יציג שמיר את הממשלה החדשה בפני הכנסת

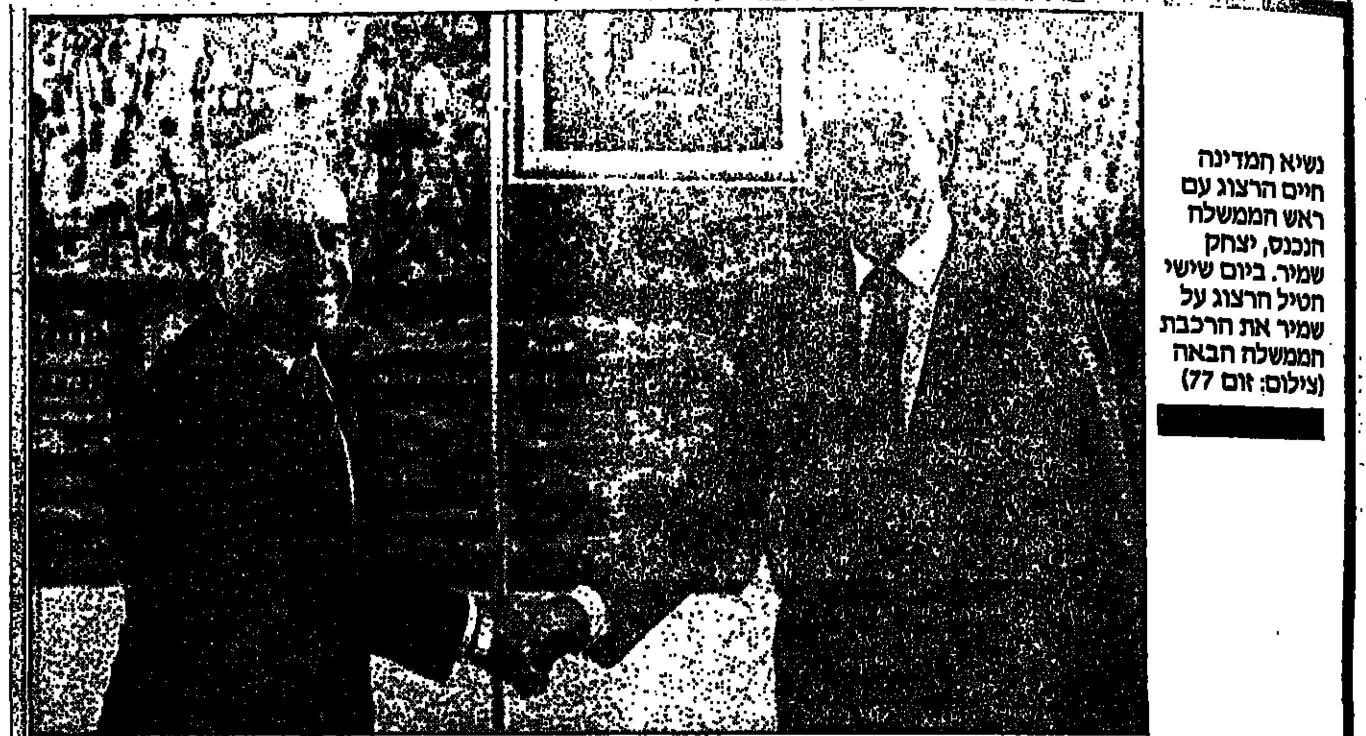

נשיא המדינה חיים הרצוג עם ראש הממשלה הנכנס, יצחק שמיר. ביום שישי הטיל הרצוג על שמיר את הרכבת הממשלה הבאה (צילום: זום 77)

פרס קיבל בחזרה את האמינות, שמיר — את ראשות הממשלה

זו הי. זה מלחמת עצבים, יותר מאשר משבר של ממש: במערך הבינו שה„קייס" של פרס לא היה חזק דיו, ואילו בליכוד ביקשו לראות במהירות במימושה של הרוטציה. וכך, ממחר, יש לממשלת ישראל ראש חדש

מאת שלמה נקדימון

מיזכר־ההבנה שנחתם ביום שישי בין מפלגת־העבודה לבין הליכוד, ואשר סיים את משבר־הרוטציה, חסר סעיף אחד; הסבר לשאלה, מדוע בכלל התחולל המשבר.

סיפור המעשה, בקצרה, החל בשורת תביעות מן הליכוד, שהלינו השרים גד יעקבי ומשה שחל לקראת חילופי ראש־הממשלה. מגמת המערך היתה לבסס את מעמדו כשותף שווה במערכת קבלת ההחלטות בנושאים מרכזיים, עם מימוש הסכם הרוטציה.

שמעון פרס השיג את הסכמת יצחק שמיר לתביעות אלה. כבר ביום ראשון שעבר דיווח פרס ל„שרינר", כי שמיר אמר „הן" לרוב התביעות. הוא הוסיף, כי שני נושאים נותרו פתוחים: דרישת שמיר להחזיר את יצחק מודעי כשר לממשלה, ותביעת פרס למנות את יוסי ביילין כשגריר בוושינגטון.

שני נושאים אלה לא נכללו ב„נייר" שהכינו שחל ויעקבי. למעשה, בעיית מודעי עמדה על הפרק כבר זמן רב. בעוד שהעבודה קבעה כי התפטרותו תופסת עד לסוף כהונת הממשלה – הודיע שמיר כי יחזירו למשרד המשפטים עם התמנותו לראש־ממשלה.

כאשר התעורר הנושא באורח מוחשי, לא יצא המערך מכליו כדי לעצור בעד חזרת מודעי לממשלה. רק יצחק רבין שלל את הדבר בלשון בוטה. יצחק נבון גרס כי התנגדות המערך לא תניב פירות, ושני שרי מערך אחרים טרחו לטלפן למודעי ולומר לו, כי אינם במחרימיו. אמנון רובינשטיין, שסיעתו נמנית על „לוויני" מפלגת העבודה, אף טרח להשיג את הסכמת פרס ומודעי לפשרה, לפיה יחזור מודעי לממשלה כשר בלי תיק (ולא כתביעת שמיר – למשרד המשפטים).

ח"כ פרופ' דוד ליבאי נזעק לסייע לפרס. ביוזמתו מצא, וגילה לראש הממשלה, כבר בשבת שעברה, כי ההתנגדות להחזרת מודעי מעוגנת בהסכם הקואליציוני. ולכן, אם הליכוד תובע את שובו של מודעי לממשלה, עליו לנהל מו"מ עם העבודה. במלים אחרות: לתת תמורה נאותה.

מהות התמורה נדונה בדרגים אחרים בעבודה. אך קיים קושי אובייקטיבי לתאר את תמונת המהלכים בכל מה שקשור למפלגה זו, בשל הגירסאות הסותרות אותן משמיעים האישים הקשורים בעניין. בהקשר לכך מצביעים על חילופי־הדברים הבאים שנשמעו באחת מישיבות „שרינר" בשבוע שעבר:

מזכ"ל מפלגת העבודה, עוזי ברעם (שנתמך על־ידי יו"ר הסיעה בכנסת רפי אדרי), טען: „לא קיבלנו (מהליכוד) כלום".

שאל אותו השר יעקבי (ממנסחי התביעות לליכוד): „האם הסכמת הליכוד לרוב סעיפי המיסמך, פירושה שלא קיבלנו כלום?"

ברעם: „מה זה חשוב..."

יעקבי: „ומדוע לפני שבועיים זה כן היה חשוב?..."

לא מעט שרים במערך אומרים בגילוי־לב, שלא נטלו חלק בדיוני „שרינר" משום שלא הבינו את הרקע למשבר. נושאי המשבר נראו בעיניהם שוליים, והם היו בתחושה שהמערך מאבד נקודות בדעת הקהל.

היו יועצים בלשכת־פרס, שיעצו לראש־הממשלה „לומר לעם את האמת" באמצעי־התקשורת – אך הוא דחה את העצה הזאת על הסף. בחושיו המחודדים הבין, כנראה, שה„קייס" שלו איננו חזק דיו כדי להרוס במחי־יד את מה שטרח והצליח לבנות במשך שנתיים. מעבר לכך, פרס באמת ובתמים רצה שהרוטציה תתבצע.

אם כך, מדוע התעקש בעניינו של ביילין, עניין שהצטייר כמוקש העיקרי בדרך למימוש הרוטציה?

מזכיר הממשלה היוצא הוא בכיר יועציו ובחיר אנשי אמונו של ראש־הממשלה היוצא. פרס, המעריך מאוד את עצותיו של ביילין, רצה בו בעמדת מפתח, כזו או אחרת, לידו. לאחר שהועלה את שמו כמועמד לשני תפקידים בכירים ונדחה (כראשון על־ידי היועץ המשפטי, וכשני על־ידי שמיר) – נקלע פרס למבוי סתום ולמצוקה מבחינה אישית. „פרסולוגים" אף קושרים את התעקשות פרס ברצון להוכיח אמינות אישית בנושא נוסף, שלגביו טענו כלפיו כי אין הוא חזק בו יחסו להברים ולמקורבים שפעלו לצידו.

כסופו של דבר, נסתיים המשבר בוויתורים הדדיים:

מודעי – יחזור אמנם לממשלה (כרצון שמיר), אך כשר בלי תיק (כרצון פרס).

ביילין – לא יהיה אמנם שגריר בארצות־הברית (כרצון שמיר), אך יהיה מספר 2 לצידו של שר החוץ (כרצון פרס, והיועץ המשפטי ימצא את הנוסחה).

שגריר בארצות־הברית: שר החוץ הוא שיגיש רשימת מועמדים לתפקיד (רצון פרס), אך יצטרך לקבל את הסכמת ראש הממשלה (רצון שמיר).

ההסכם שחיסל את המשבר: מי יקבל מה?

מיזכר ההבנה, שאימשר את מימוש הרוטציה, לא מחסל אמנם לחלוטין חילוקי דיעות בעתיד, אך ללא ספק יקל על פתרון בעיות. מרבית סעיפי ההסכם מתייחסים לנושאים פרוצדורליים מובהקים.

סעיף ארנס: מאחר שפורסם שראש־הממשלה שמיר יעניק לשר ארנס סמכויות לטיפול בנושאי יהודי ברית־המועצות – קבל שר הקליטה צור, כי נושא זה נתון לסמכותו. לכן הוחלט שלא יועברו תחומי אחריות של משרד לשר או לסגן שר, ללא הסכמת ראש־הממשלה או ממלא מקומו.

סעיף מודעי: ההסכם אינו שולל משיך תיק בעתיד למודעי, המצטרף עתה לממשלה כשר־בלי תיק. אבל הדבר ייעשה אך ורק תוך הסכמה בין ראש־הממשלה לממלא מקומו.

סעיף יעקבי: ההסכם קובע למעשה, כי השר יעקבי יהיה הנציג הבכיר של המערך בנושאים הכלכליים. הוא יונח מים ניר ועדת השרים לענייני כלכלה, וימלא את מקום היו"ר בהעדרו.

למעשה יקום קבינט כלכלי (אף שמדובר אינו מוגדר כך), שחבריו יהיו: ראש־הממשלה, ממלא מקומו, שר האוצר, שר הכלכלה והתכנון. כל אחד מהארבעה רשאי לבקש כינוס ועדה זו לדיון בנושא כלכלי, ואת הבקשה, קובע ההסכם, יש למלא במקום.

ועדה זו תדון גם במינויי יושבי־ראש וחברי מועצות מנהלים בחברות ממשלתיות והאגודים.

שגריר בארה"ב: שר החוץ הוא שיציע לראש־הממשלה מועמדים לכהונת השגריר, אך ראש־הממשלה צריך להעניק את הסכמתו למועמד. הסכמה זו צריכה להינתן תוך שלושה חודשים מיום חתימת ההסכם, (מאחר שמנוי הכהונה לשגריר הנוכחי, רוזן, שהוא יכהן עד למאי 1987 – הודיע פרס כי יתחשב בבקשה זו).

יועצים: ראש־הממשלה החדש אינו מתכוון „לתחליף בשעה זו", כלשון הודעתו, ארבעה יועצים שמינה פרס: עמירם ניר – יועץ לנושאי טרור, ניצה שפירא־ליבאי – יועצת למעמד האשה, ישראל פלג – מנהל לשכת העיתונות הממשלתית, יוסף גינת – יועץ לענייני ערבים. כאשר יחפוץ ראש־הממשלה שמיר להחליפם, יהיה עליו להודיע על כוונתו לממלא מקומו, עוד בכיר שנשאר בשלב זה בתפקידו – בהרן הקלאי, מנהל שירות התעסוקה.

אגב, שמו של יוסי ביילין, מנשואי מחלוקת הרוטציה, לא הוזכר בהסכם. מעיה זו מוטב בתוך משרד החוץ.

בכל מקרה, עוד בטרם לבשת חזוו מעל דפי ההסכם חסרי וכבר מתנהל ויכוח על משמעותו.

בנק טפחות
בנק מומחה למשכנתאות

הורים וילדיהם צופים בליקוי, שלשום בלילה, סמוך למיצפה־הכוכבים בגבעתיים. (צילום: שאול [illegible])

„אם תדובבי את גיתית נבטל התיק הפלילי נגדך"

– הבטיחו החוקרים לקוסמטיקאית ענת בן־גל מר"ג שנעצרה בפרשה אות[...]

– מאת משה רונן, כתב „ידיעות אחרונות" –

המשטרה ניהלה עם קוסמטיקאית רמת־גנית, החשודה בגניבת תיקים פליליים מתוך חדרי חקירות משטרתי, משא־ומתן מפתה: התיק הפלילי נגדה ייגנז, אם היא תיכנס לתא־המעצר בו מוחזקת גיתית איזראלוב החשודה ברצח בעלה, תדובב אותה ותוציא מפיה דברים שיוכלו לשמש את המשטרה נגד גיתית.

הדבר התגלה שלשום בבימ"ש השלום בתל־אביב, בעת שהמשטרה ביקשה להאריך את מעצרה של ענת בדיגל (בוימגרף) בת ה־29 מרמת־גן, בעלת מכון לקוסמטיקה בעיר, והחשודה בגניבת תיקי־חקירה ובהצעתם למכירה לחשודים שנגדם נפתחו התיקים.

חקירה הובילה לאחד החשודים שתיקיהם נגנבו. הוא סיפר כי גבר ואשה פנו אליו, והציעו לו את תיק החקירה נגדו תמורת סכום נכבד. הוא מסר את תיאורה של ענת בן־גל.

סניגורה של ענת, עו"ד מאיר זיו (המלמד סניגוריה גם על גיתית איזראלוב), התייחס בבית־המשפט למהלך חקירתה של ענת בן־גל, אחרי שנעצרה בחשד גניבת התיקים ערב יום הכיפורים. „החוקר רב־פקד אבי בר", סיפר, „הניח שוקולד על השולחן, והציע לחשודה לסגור את התיק נגדה, אם תסכים לשבת בתא אחד עם גיתית ולדובב אותה בעניין רצח בעלה".

השופט אהרון [illegible] האריך את מעצרה של [...] בדיגל בארבעה ימים.

מזג האוויר

סיכוי לגשם קל [...] הארץ ובמרכזו.

הטמפרטורות: ירושלים 15־21, רמת הגולן [illegible], נהריה 20־26, צפת [illegible], חיפה 16־20, טבריה [illegible], נצרת 16־24, ת"א [illegible], נתב"ג 19־26, ב"ש [illegible], אילת 21־31.

בר־לב החליט לא להדיח בכיר שהורשע בזיופים

שלום מן, ראש אגף כוח־אדם בשירות בתי־הסוהר, הורשע בדין משמעתי בעת שעבד באגף השיקום של משרד הביטחון

– מאת מרדכי גילת ומרסל זוהר, כתבי „ידיעות אחרונות" –

שר המשטרה, חיים בר־לב, החליט ביומים אלה שלא להדיח מתפקידו את ראש אגף כוח אדם בשירות בתי־הסוהר, שלום מן, שהיה מעורב בעבר בפרשה של זיוף חתימות רופאים.

שלום מן שירת בעבר בתפקיד בכיר, באגף השיקום של משרד הביטחון, והסתבך בזיוף חתימות רופאים. הוא הועמד לדין משמעתי בבית־דין משמעתי של עובדי המדינה, הורשע, אך לא פוטר מעבודתו.

לפני יותר משנה, כאשר התמנה רפי סוויסה לתפקיד נציב בתי־הסוהר, החליט לקבל לשירות את מן, ולהפקיד בידיו את אחד התפקידים הבכירים והרגישים ביותר – ראש אגף כוח אדם – זאת, אף שידע כי התפקיד כרוך בטיפול בבעיות משמעת וטוהר־מידות, וכי מנהל אגף כוח אדם עוסק גם בשיפוט משמעתי של סוהרים.

לפני חודשיים, בעת חקירת פרשיות רפי סוויסה בידי מבקר המשטרה, אלוף (מיל) אברהם ארד, גילה המבקר את הפרשה והתריע עליה בדו"ח שלו. חקירתו העלתה, כי סוויסה לא גילה לשר בר־לב דבר עברו של שלום מן, וכי השר אישר את המינוי בלי שיהיה מודע לכך.

הגיב דובר משרד המשטרה, נחום מגדל: אין הצדקה להדחתו של שלום מן מהתפקיד. הזיופים נעשו כאשר מן עבד באגף השיקום, והעניין טופל כבר במקום־עבודתו הקודם.

ראש ענף גיזברות בעיריית ים וסגנו חשודים במעילה

המשטרה: שילשלו לכיסם זיכויי־ארנונה של תושבים במזרח העיר

– מאת גד ליאור, כתב „ידיעות אחרונות" –

ראש ענף וסגנו בגיזברות עיריית ירושלים, נעצרו בסוף השבוע על־ידי חוקרי משטרת ירושלים, בחשד שמעלו בסכומי כסף גבוהים בעת גביית תשלומי ארנונה מתושבים בעיר.

את החשד לביצוע המעילה חקרה המשטרה בעקבות תלונה של רופא ממזרח ירושלים, שטען כי כאשר בא לגיזברות העירייה, לברר מדוע לא קיבל זיכוי שהגיע לו מתשלומי ארנונה גילה, להפתעתו, כי הסכום שהיה אמור להיכנס לחשבונו בבנק הועבר לחשבון אחר.

מפקד משטרת ירושלים, תת־ניצב יוסף יהודאי, אמר אמש, כי החשודים השניים מעלו בכספים שהיו אמורים להיות מוחזרים לתושבי ירושלים כזיכויים. השניים העבירו כנראה „סכומים נכבדים מאוד" לחשבונותיהם – במקום למזוכים. רבים מהאחרונים כנראה לא חשו כלל בתרמית.

בסוף השבוע נעצרו לחקירה ראש ענף 9 בגיזברות העירייה, עארל בוזהידי, וסגנו ראגבי עבדל־עזיז.

דובר עיריית ירושלים, רפי דברה, מסר אמש, כי ברגע שהגיעה תלונתו של הרופא הירושלמי, העבירה העירייה את הנושא לטיפול המשטרה. „אם יש אמת בדברים", אמר, „נראה את העניין בחומרה רבה מאוד".

האשה־לשעבר פרצה לחנות – ומנעה רצח

– מאת משה רונן, כתב „ידיעות אחרונות" –

לדברי נציג המשטרה, האירוע המוזר אך בנס לא הסתיים ברצח: ארבעה צעירים, שהתקוטטו עם יצחק אלבז בעניין חוב כספי על רקע של סמים, הבריחו אותו לחנות מכולת בתל־צליה, הניפו את העלים ואת הקרקע, וניסו לרצוח את קורבנם.

אחד מהארבעה, נפתלי חדד בן 24, החזיק בידו סכין־קצבים והחל חותך את אלבז בכל חלקי גופו. אחיו, ציון בן 26, הלם על ראשו של אלבז במוט ברזל. שני חבריהם, אבי שמואל ודרור ביטון בני ה־24, שמרו שאיש לא ייכנס לחנות.

אלבז, סיפר נציג המשטרה, ניצל רק בזכות גרושתו, אהובה, שהגיעה למקום במקרה. היא פרצה פנימה, חילצה את הסכין מידו של נפתלי חדד (ונפצעה בידה ובחזה), ובגבורתה הצילה את חיי בעלה־לשעבר.

אולם לטענת הסניגור, עו"ד סמי יונה, היה האירוע שונה: אלבז תבע מדרור ביטון כספים, וכשזה סירב לשלם שלף אלבז אקדח ודרכו, אך בגלל תקלה לא נפלט הקליע. אלבז השתולל עם סכינים, והחשודים התנפלו עליו להוציאם מידיו.

השופט אביגדור סלטון החליט לעצור שלושה מהחשודים ל־5 ימים. לגבי דרור ביטון, התחשב השופט בנסיבות מיוחדות והורה כי יהיה במעצר־בית אצל אחיו.

לאנשי צבא קבע!!!
נותרו רק 12 יום
למבצע שואב אבק חובר
הובר בשקם

מקרר Amana 16
הטוב ביותר בארה"ב!
עד 10 תשלומים ללא ריבית
220 וולט ללא שנאי (טרנספורמטור)
מאושר ע"י לשכת הצרכנות האמריקאית, מכון התקנים האמריקאי ומכון התקנים הישראלי.
★ תל־אביב – סלון מרכזי, בית אל־על, בן־יהודה 32, טל. 03־290647.
★ באר־שבע – מרכז קניות לעובד, טל. 057־34250.
★ בסניפי מ.ה.ב, שקם ובחנויות המובחרות בכל הארץ.

נעלי אל־גה מיוחד
מבחר מקסים ומגוון של נעליים ומגפיים חורף 7־1986
חנויות המפעל: סלמה 99, ת"א טל': 378449.
המקצוע 4 ת"א (פינת המסגר 8) טל' 370308
מבצע: חיסול מלאי הקיץ במחירים ללא תקדים עד 30 ש"ח

ידיעות אחרונות
יחסי מסחר ישראל עמים
מוסף ישראל—גרמניה 11.11.86
מוסף ישראל—ארה"ב 16.11.86
מוסף ישראל—אנגליה 25.11.86
כל המעוניינים לפרסם במוספים הנ"ל יתקשרו למארגני המוספים: ל.ס. פרסומאים בע"מ, רח' שינקין 65, תל־אביב, טל' 203851, 03־204378

מוזיאון חיפה
23.10.86־19.10.86
תערוכת מנורות נייר בעולם
כשלוש מאות מנורות מעשר מדינות בתערוכה הגדולה ביותר מסוגה שנערכה בישראל.
בחופשת חג הסוכות לנוחות קהל המבקרים שעות ביקור מיוחדות:
א', ב', ד' 19.00־10.00;
ג', ה' 21.00־10.00.

ביצד לקבל מידע מצילומי לוויינים
צפו הערב בטלוויזיה במסגרת „חידושים והמצאות" — בתכנית „מבט מגובה רב" (בליווי תרגום עברי)
מועד השידור 18.45
● לקבלת פרטים: טלפון 03־425933, 03־412882

באולפן לבגרות נמשכת ההרשמה לקורסי הכנה
לבחינות פסיכומטריות
למועד דצמבר 1986:
ת"א 03־5460618 י־ם 02־222340
חיפה 04־641040 ב"ש 057־71690

משכית
הנחות מיוחדות לקניות חג בחול המועד סוכות בכל חנויות משכית
אופנה
50% הנחות סוף העונה בכל החנויות
• ובמחסן אופנה מרכזי
שטיחים
40% הנחה לשטיחים ולשטיחי קיר אומנותיים בקשירת יד פרסית.
מתנות
30% הנחה על כל עבודות הקרמיקה
תכשיטים
20 % הנחה לעגילי כסף
מפות
20% הנחה למפות משכית בעיצוב חדש
• רח' שוקן 27 ת"א אוטובוס מס': 74, 73, 96, 91, 97.
ת"א — בית אל־על, רח' בן־יהודה 32
ירושלים — רח' הרב קוק 12
חיפה — מלון דן כרמל
יפו — סמטת מזל דגים 18
רמת־גן — רח' ארלוזורוב 1

רהיטי רביד
רהיטי סלון בחנויות הנובחרות
מעכשיו גם בחנות המפעל

דירות נופש במרכז לונדון
פרטים ומחירים אצל סוכני הנסיעות
14, Elm Court/11 Harrowby St.
London W.1.
Tel. 00441/7237964, 7237077
Telex: 24141 DUKEAP
DUKE

„אגד" לשרות ה„תימניאדה"
מתחנות המרכזיות
● ירושלים
● תל־אביב
● פתח־תקוה
● רחובות
תחנות איסוף בדרך

חובב מחשבים/מקצוען/בעל עסק! בוא לבקר ב־
„פשפשוק מחשבים"
בסוכת לרגו. מחשבים ציוד ותוכנה.
החל מ־10 ש"ח!
הפשפשוק יתקיים בלרגו מחשבים, בחוה"מ סוכות, בימים א'־ה' מ־9:00 עד 17:00.
לרגו מחשבים - קרליבך 27 ת"א. טל': 285151.

חגיגות היין בזכרון יעקב
בואו לחגוג את גמר הבציר
בחול המועד סוכות, בימים שני־רביעי (20—22.10.86) מ־12.00 בצהריים ועד חצות הליל — תוכניות עשירות
הכניסה חופשית — הציבור מוזמן

ישר לעניין

עם: ד"ר אריאל מרדי, מומחה לטרור
על: משמעות נפילת הטייס הישראלי בידי ארגון „אמל"

„רצון טוב מצד אמל – לא בלתי אפשרי"

– מכל הכוחות המעורבים בדרום לבנון – היית אומר שהעובדה שהטי־יס שבוי בידי „אמל" היא בגדר הרע במיעוטו?
כן, בהחלט. בוודאי שזה ארגון הרבה יותר מתון מחיזבאללה הקיצוני, שגם הוא פועל בשטח.
– יש משהו שאנשי „אמל" עשויים לדרוש?
בעיקר שחרור שבויים, אני מניח.

– מה הסכנה שהם יפגעו בשבוי?
כשמדובר בארגון כמו „אמל", הסכנה בוודאי פחו־תה. הם נוהגים כמו ארגון מתון.
– מה היחסים שלנו עם „אמל"? יש אינטרסים משותפים?
כן. יש בעיקר שני אינטרסים משותפים: הראשון – המאבק הפנימי בעדה השיעית. „אמל" נאבק בחיזב־אללה, שהם הקיצוניים בעדה. לנו יש אינטרס מוב־הק ש„אמל" ישלוט בעדה. והאינטרס השני המשותף – מניעת התבססותם של אלמנטים פלשתינאיים מזויינים בדרום לבנון. „אמל" עושה הרבה בעניין הזה, אם כי ברור שהוא לא עושה את זה למעננו.
– ומה מידת החיכוך שלנו איתם? היית מגדיר את „אמל" כארגון אוייב?
אולי אוייב למחצה. מפעם לפעם יש חיכוכים. נוצרות הרבה נקודות קונפלי־קט, בעיקר בגלל הסוגיה של רצועת הבטחון: הרצועה מאוכלסת ברובה על־ידי אוכלוסיה שיעית, ה„אמל" רואה אותה כטריטוריה שצריכה להיות נתונה תחת שליטתו. גם בשטח יש חיכוכים בלתי נמנעים, אבל בסך־הכל, בשטח, יש פחות או יותר מערכת התנהגות של „חיה ותן לחיות".
– קיימים ערוצי תקשורת בינינו לבין „אמל"?
בלי להיכנס לפרטים, אני מניח שיש ערוצי תקשורת כאלה. גם כשמדובר באויבים קיצוניים, קיימות דרכים להעביר מסרים, ועל אחת כמה וכמה כשמדובר באוייב למחצה דוגמת „אמל".
– קיימות נקודות לחץ שישראל יכולה להפעיל על אמל, מעבר לאיום צבאי ישיר?
ישנן הרבה כאלה. לא רק מה שאנחנו יכולים לתת בתמורה אלא גם מה שאנחנו יכולים למנוע, ומה שאנחנו יכולים לשבש. אנחנו לא גוף קטן והלוש הנתון לחסדיהם של הכוחות האחרים בשטח: במיוחד לגבי „אמל", ישראל היא גורם שצריך להתחשב בו. אבל אם יוצאים מנקודת הנחה שאנחנו לא רוצים להפעיל את כל עוצמת צה"ל – אנחנו בפירוש זקוקים גם לרצון טוב מצד אמל. בתוך המערכת של „חיה ותן לחיות" שנוצרה בינינו – זה לא בלתי אפשרי.

■ **גבי ניצן**

הריבית הגבוהה והבטוחה ביותר על „השקל החופשי" שלך:

עד **26%*** ריבית שנתית

בפקדון ל־3 חודשים

מבצע לתקופה מוגבלת

בנק דיסקונט שומר לעצמו את הזכות להפסיק את תנאי המבצע, בכל עת.

• ריבית זו מעניקה תשואה חודשים של 2.12% והיא מהווה ריבית שנתית אפקטיבית בשיעור 28.65% ותוענק על כל פקדון מ־10,000 ש"ח.

בנק דיסקונט

ויימר טמיר כהן (יעקבסון)

מירה אברך מספרת

מה שיוסי ביילין היה צריך

סוף טוב הכל טוב. מחר יציג יצחק שמיר את ממשלתו בפני הכנסת. עכשיו רק נשאר לשר החוץ החדש, **שמעון פרס**, להגיש לראש הממשלה החדש־ישן רשימת מועמדים לשגרירות בוושינגטון.

אלה שפרס הציע בעבר – נפסלו על־ידי שמיר בסרט נע: **אשר בן־נתן, גד יעקובי, אהרון יריב, נמרוד נוביק, יוסי ביילין**...

הסיבות היו שונות: צעיר מדי, מבוגר מדי, פוליטי מדי, מקורב מדי, מנותק מדי... ומה לא.

מה התכונות הנדרשות משגריר בוושינגטון? שאלתי שגרירים ישראליים בארצות־הברית – ברימוס.

שמחה דיניץ

אייב הרמן

משה ארנס

יהודה בלום

אייב הרמן (שגרירנו בוושינגטון בשנים 68"־59'): „אין שטאנץ! כל אחד היה טיפוס שונה לגמרי מרעהו. אני לא **אבא אבן** ואני ודאי לא **יצחק רבין** ואבן לא היה **אליהו אילת**. כל אחד שונה לחלוטין".

שמחה דיניץ (שגרירנו בוושינגטון בשנים 79"־73'): „אני חסיד של מינויים מתוך שירות החוץ, אבל זה לא הכרחי. היו גם שגרירים טובים שבאו מבחוץ: יצחק רבין, **משה ארנס וביבי נתניהו**".

– והתכונות הנדרשות להצלחה?

דיניץ: „הבנה, שיקול דעת, כוח ניתוח, יכולת תגובה, העברת מסרים ואמינות בתקשורת".

משה ארנס (שגרירנו בוושינגטון בשנים 83"־82'): „השגריר חייב להיות אדם המקובל גם על ראש הממשלה וגם על שר החוץ".

– האמנם? האם יש אדם המקובל גם על הליכוד וגם על המערך?

ארנס: „כן. איש מתוך משרד החוץ".

פרופ' יהודה בלום (שגרירנו באו"ם בשנים 84"־78'): „רצוי ממשרד החוץ", ובחיוך הוא מוסיף: „הוא לא צריך להיות בן 90, אבל אם הוא בן 20 עוד אין לו תכונות מתאימות. אפשר להוסיף: שיהיה שחקן ברידג' טוב, וגם יכולת שתיה לא תזיק..."

משולם ריקליס

התורם הידוע

הגיע הזמן שאכתוב על **משולם ריקליס**. את המיליונים שלו עשה אמנם בארצות־הברית, אבל ריקליס, שנולד, גדל והתחנך בתל־אביב – רגשית, הוא נשאר בה.

וכך, לאט־לאט זוכה העיר ליותר ויותר דולרים ירוקים, הנשפכים מכיסו של ריקליס על מדינתנו.

לקרן תל־אביב לפיתוח הוא הרים כבר מיליון ו[illegible] דולר, ועתה הוסיף עוד מיליון וחצי.

גם למרכז הטניס תרם מיליון וחצי דולר – כדי לפתח את הספורט. למכון וייצמן – 5 מיליון דולר, גם להדסה הר־הצופים כמה מאות אלפי ירוקים.

מוזיאון תל־אביב נהנה מתרומותיו לא רק כסף, [illegible] פריטי אמנות במיליוני דולרים.

כמחווה ערך **שלמה להט**, בתוקף תפקידו כיו"ר מועצת המנהלים של מוזיאון תל־אביב, ארוחת ערב ב„אקרופוליס" שביפו לכבוד ריקליס. אך טרם הספיקו המארגנים לשלם את 3000 הדולר, מחיר הארוחה, שלף ריקליס פנקס ורשם צ'ק.

אומרת העוזר לראש העירייה, **נאווה דימנטשיק**: „מה שנהדר אצל ריקליס, שהוא לא רק נותן, הוא גם נהנה לתת..."

זאת – אשר לתרומות. ואשר להשקעות?

משולם ריקליס לא מאמין באימרה: „אם אתה רוצה לעשות הון קטן בישראל – בוא לשם עם הון גדול."

עובדה: לאחרונה השקיע יחד עם שני שותפים כ־[illegible] מיליון דולר בחברת „כימיקלים־דופה".

ועוד ידו נטויה...

המלכה אמרה

יוליאנה, המלכה־האם

אל המסוק הצבאי העלו שתי כורסאות מחודרות. האחת, למלכת הולנד לשעבר, **יוליאנה**. השנייה, לבעלה, הנסיך **ברנארד**. „שיישבו בנוח" קבע מארחם **משה ריבלין**, יו"ר הדירקטוריון של הקרן הקיימת.

וכאן הפתיעה המלכה־האם הקשישה: היא העיפה מבט ביושבים על הספסלים הקשים שבמסוק, התיישבה בינותם והכריזה במרדנות: „אני אשב היכן שארצה" ומי יעז להתווכח עם מלכה?

•

ועוד הפתעה: כשהגיעו ליער שניטע על שמה של יוליאנה קרא ריבלין: „הביטו!" והצביע בגאווה על השלט הנושא את שמה.

אך המלכה בת ה־77 התעלמה מן השלט, ולפתע החלה רצה עמוק לתוך היער.

מתנשמים ונושפים השיגו אותה חברי הפמליה, ומצאו אותה כורעת ברך, אוספת אצטרובלים ו[illegible] לטפת את העצים כשהיא ממלמלת בהתרגשות: „זה היער שלי...זה היער שלי..."

פלאסידו דומינגו

מיבצע חילוץ

הטלפון צלצל בחצות הלילה בביתו של **יוסי הודרי**, מנהל חברת התעופה „שחף". על הקו, המפיק **מנחם גולן**: „תציל אותי! אני מפסיד כל יום 100 אלף דולר. אני צריך את **פלאסידו דומינגו** כאן בכרתים, באתר ההסרטה של 'אותלו', והוא תקוע באתונה בגלל שביתה של עובדי הקרקע. שלח מטוס, עשה משהו!"

הודרי הזניק מטוס קל משדה התעופה בתל־אביב לכיוון רודוס. ממגדל הפיקוח ברודוס הזהירו את הטייס: „לא יתנו לך לנחות באתונה", אבל הוא המשיך.

שעתיים חג המטוס מעל השדה באתונה, עד שי[illegible] עובדים היווניים נכנעו: המטוס הורשה לנחות לד[illegible]קות ספורות. עם נחיתתו התקרבה אליו לימוזינה, ממנה הגיח דומינגו, קפץ למטוס במהירות. המטוס המריא, עם שארית הדלק, היישר לאתר ההסרטה בכרתים.

בהשתתפות רותי סירון [illegible]

בענייני של תייק

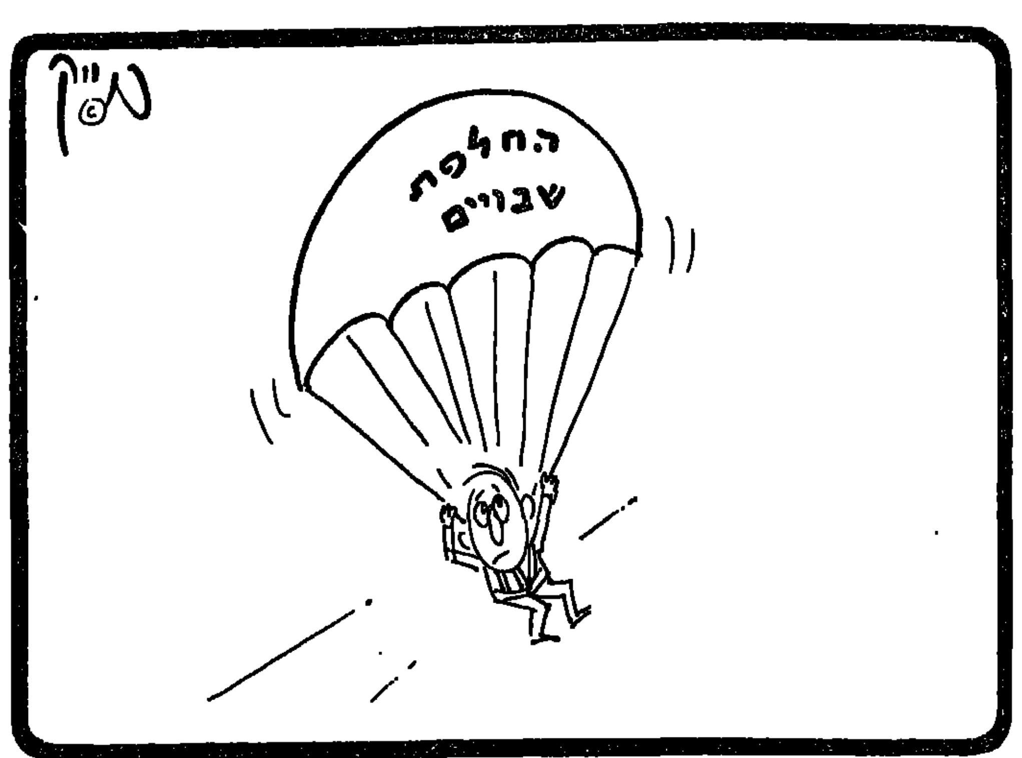

דב גנחובסקי

עובדי בל"ל: הנורמה המסוכנת

לא כבוד גדול הוא כעת, להיות עובד בבנק לאו־מי לישראל. להיות מיוצג על־ידי החבורה שהתפ־רעה במשרדו של ארנסט יפת, כנציגיהם ומייצ־גיהם של כלל עובדי בל"ל. אם אלה הם מנהיגיהם של עובדי בל"ל, וזו דרך ההתנהגות והמאבק המ־קובלים עליהם – אז בהחלט, אין זה כבוד גדול להימנות עם מחנה זה.

הנורמה שקבעו חברי ועד עובדי בל"ל בלשכ־תו של ארנסט יפת עוד תרדוף אחרינו ימים רבים מאד. כשהציבור שבשמו נעשו הדברים שותק ואינו מגיב, ומעדיף לשאת בזיונו וחרפתו על פני התעמתות והתמודדות עם ועד העובדים שלו עצ־מו, יש כל הסיכויים לכך שהתנהגות כזו תהפוך לנורמטיבית ביחסי עבודה בישראל.

□□□

אין להתפלא על עצם התופעה. פרופסור באו־ניברסיטת תל־אביב קבע נורמה חדשה בביצוע מחקרים ובפרסומם. הוא קורא לזה במילים של ניתו־קרת „סקר אוריינטטיבי־אגרגאטיבי". במילים פשוטות: קשקושים ללא כיסוס. ואיש באוניברסיטה שאת שמה נושא פרופ' גלוברזון, אינו מסתייג ממה שעושה עמיתו למחקר המדעי בישראל ולאמינותו.

ממילא, באים על סמך ה„מחקר" הזה ועל גלי הדמגוגיה שעורר כל מיני טרמפיסטים, החל מפוליטיקאים תאבי כותרות וכלה בעובדי בל"ל המבקשים תוספות שכר – ועושים חינגות ופרעות. הקורבן שהם בחרו היה ארנסט יפת, משום שכלל גדול הוא אצל בריונים מכל סוג, שאת בריונותם הם מפנים על אלה שאינם יכולים להתגונן. או כאשה „גבורה" להתפרץ ללשכה, יחד עם המלווים וכלי התקשורת, ולהתעלל באדם.

ובאותה הזדמנות, אגב עישון הסיגרים, אגב הערות המשפילות, אגב זריקת המטבע – והכפ־[illegible] של הללו בעצר את כבודם של שולחיהם. אם יש להם טענות – יש דרכים ויש שיטות לברר את אלה, גם במסגרות של בל"ל. אבל עובדי בל"ל שפשו בלשכתו של יפת כרצונם, אינם מעוניינים בבירורים לגופם של דברים. הם מעוניינים בה־פגנה רבתי. הם רוצים להנהיג במערכת שלטון [illegible]

[illegible]

לשתנהגותם של עובדי בל"ל תיכנס למילון יחסי העבודה בישראל כנורמטי־בית – לא יהיו יותר יחסי עבודה בישר־אל, ולא תהיינה יותר הנהלות לעסקים ולחברות בישראל. היום זה כבודו של יפת והסיגרים שלו. מחר – זה יכול להיות גופו וכבודו ואפילו חייו של כל מנהל אחר. המעבר בין השלבים וההדרגות הוא כמותי בלבד, לא איכותי.

אלה שחייבים כעת לעצור את הפיכת ההתנהגות הזאת לנורמה בחיינו – הם עובדי בל"ל בעצמם. בשמם נעשו הדב־רים, ולמענם כביכול נערכה הצגת הזוועה הנוראה בלשכתו של מר יפת. [illegible]

אנע דולצין

חבל שכך זה נגמר

רומה היה כי עכרה־חלפה לה, תודה לאל, התקופה שבה התבססה המדיניות הלאומית על טראומות אישיות ועל התפרצויות כעס, במקום על אינטרסים לאומיים. דווקא משום כך גדולה עוד יותר האכזבה לראות את מר פרס מגיש לנו גירסה מקומית של התסריט שמר בגין נהג להשתמש בו בזירה הבינלאומית, תחת השם, „כיצד להוציא כסף מבלי לרכוש מאומה".

במהלך השנתיים האחרונות העניק מר פרס ויתורים רבים, מבחינת השאיפות המדיניות והחבר־תיות שהיו לו לגבי ממשלתו, ואולי אף יותר מכך – לגבי יישומן, בסגלו אותן לאילוצים שניכפו עליו מכוח הסכם הרוטציה. הדרך הדקדקנית שבה כיבד את ההסכם הופכת את הישגיו לראויים לשבח עוד יותר. גלוי וברור היה, כי הוא חש שהקורבן מצדיק עצמו, למען טובת הכלל, למען השיעור במוסר פוליטי שהתנהגות כזו מעניקה לכל, וגם למען עתידו הפוליטי שלו עצמו.

כמו לגבי הקרבת סיני למען השלום, ניתן לומר גם במקרה זה – עד כאן, הכל טוב. הצרה מתחילה במה שקורה לאחר מכן, בזריקות לאחר שהתרופה המרה כלענה כבר נבלעה והחלה להתעכל.

למען ממשלת אחדות לאומית הסכים מר פרס לכך שאריק שרון יכהן כשר בממשלתו. אין עוד אדם בזירה הפוליטית, שהואשם על־ידי מר פרס ועמיתיו במפלגת העבודה – ובצדק – בגרימת נזק כה רב לארצנו, כמו שר התעשייה והמסחר. ואף־על־פי־כן, הוא נמצא כשר, והורשה להצטרף לממשלה בראשות מר פרס עצמו. לאור זה, אינני יכולה להבין את התנגדותו של מר פרס להכללת יצחק מודעי בממשלה בראשות מר שמיר. שרון בממשלתו – כן; מודעי בממשלת שמיר – לא? מה ההגיון?

מר פרס חלק שבחים לביצועיו של מר מודעי בתור שר אוצר, בהעניקו לו אשראי שהיה יכול לקחת לעצמו: דומה שהפשע היחיד שביצע מר מודעי הוא בכך שהיה תוקפני ביותר כלפי ראש־הממשלה, אך האם הממשלה היא מועדון חברתי, שבו רגשות אישיים ונימוס חברתי עדיפים על־פני כל השיקולים האחרים, או שטובת הציבור היא הקריטריון המכריע היחיד? אם טובת הציבור היא העיקר, אזי ללא ספק על מר פרס ומפלגתו לעמוד על כך שמר שרון, ולא מר מודעי, הוא שלא ייכלל בממשלה.

דומה שהטיעונים הנוגעים לזכותו של מר פרס לבחור את השגריר לוושינגטון סותרים אף הם כל דבר שנאמר בעבר על־ידו ועל־ידי מפלגתו, ביחס לפגיעה הנגרמת על־ידי מינויים פוליטיים שירותיים בנכס הגדול שיש לישראל, בדמות סגל שירות החוץ הנפלא שלה, שהוכיח את כישוריו בשרה – והכוונה הברורה היא לאנשים כמו מר דוד קמחי ומר חנן בר־און.

מר פרס משליך הצידה, ללא כל צורך, את האמינות הפוליטית שצבר, במאמצים כה קשים, בתקופת כהונתו. הוא שילם מחיר גבוה, וכל מישאלי דעת־הקהל, וקבלת־הפנים לה זכה בכל מקום בארץ, אישרו כי המחיר היה כדאי. עצוב מאוד לראות את כל זה מבוזבז במיקח קטנוני, ומותיר את הציבור לזכור לא את מה שמר פרס ביצע והשיג, כי אם את שניסה לסדר לעצמו ברגע האחרון.

צבי שילוח

סילופי אוקטובר

את מלחמת אוקטובר (מלחמת יום הכיפורים לפי המינוח המצרי) הכתיר הנשיא מובארק כמלחמה למען השלום. אמות הסיפים במחנה השלום שלנו לא נעו כלל. מושגים כמו „מלחמה למען השלום" מקובלים בעולמם של שמאלנינו.

מאו טסה טונג אמר פעם, שיהיה מוכן להקריב 200 מיליון סינים במאבקה של סין להחזרת האדמות שגזלו מהם הצארים הרוסים. והנשיא סאדאת, גיבורה של מלחמת אוקטובר, הסתפק בשני מיליון מצרים... הוא הקריב פחות מצרים משהיה מוכן להקריב, אבל גרם למעלה משלושת אלפי קורבנות ישראליים, קרבנות המחדל, ואף־על־פי־כן הוא נחשב לגיבור השלום, לא רק במצרים אלא גם בישראל.

יש להתפלא, שעדיין לא קראו באשקלון כיכר על שמו של סאדאת, „גיבור מלחמת השלום". קריאת כיכר על שמו היתה זוכה לקונסנזוס בין המערך לליכוד. וכי הליכוד היה מסוגל להתנגד לה, כשמדובר במי שקיבל יחד עם ראש ממשלת ישראל לשעבר, מנחם בגין את פרס נובל לשלום?

באוקטובר 1973 לא השיג סאדאת את מה שמובארק מכנה „שלום". כשצה"ל עמד 101 ק"מ ליד קהיר נתמלא סאדאת חרדה. הסובייטים התגלו לו כחסרי אונים להצילו מתבוסה ניצחת. אבל אלוהים גדול וגדול היה אז ד"ר הנרי קיסינג'ר. הוא הציל את הארמיה המצרית השלישית הנצורה, והגלגל התהפך מיד, תבוסת מצרים הפכה לנצחון. לנצחון — אבל לא לשלום.

את מה שמובארק מכנה „המערכה על השלום" היא המערכה שפתח בה מנחם בגין מיד בהגיעו לשלטון. ברצותו להראות „מי מחרחר מלחמה ומי עושה שלום". לצדו עמד אז שר חוץ, שאת מצפונו על מחדל יום הכיפורים ההיא רצה להרגיע בהבאת שלום ויהי־מה. נזהו השלום שבתמורתו נתנו את כל סיני, והסכמנו לאוטונומיה, „התוכנית הקרובה ביותר למדינה פלשתינאית עצמאית ביהודה, שומרון ועזה", כפי שהגדירה בצדק שמעון פרס, בנאום הסיכום שלו בכנסת.

דידי מנוסי

ברכה אישית לאלי ויזל

תודה לאל, סופסוף,
אחרי יובלות, יצא לי
ושוב איני נשכח
וזר ופרובינציאלי.

וכשיצא ספרי
(שמשקלו הוא קרט)
אותו חבר שלי
כתב עליו בקרת.

חבר שלי ממש,
בשר ודם ורוח...
לילות בדירתו
נסערות וכוח,

[illegible] לא משוויץ לי סתם
ומתנהג כסנובל...
האיש הזה ממש
קבל את פרס נובל.

ופטיפון רגיש
סימפוניות משלח
והחבר שלי
[illegible]

למה, מעבר על
פלמוס ומחלקת,
[illegible]
[illegible]

תגובות

עידוד עלייה?

נוכח מימצאיו של ראש המחלקה לעליית הנוער של הסוכנות היהודית, אורי גורדון, אודות קשיי קליטתו של העולה החדש, אין מנוס מהצגת השאלה, מה בעצם עושה הממשלה בפועל לעידוד העלייה, מעבר לדיבורים על חשיבות הנושא.

אם הממשלה מתייחסת לנושא העלייה בכבוד הראוי, כיצד אפשר להסביר את דרך היסורים, מלבד את התתחתים, שהיא מנת חלקו של העולה בבואו ארצה? מדוע מערימים בפניו קשיים אין ספור והוא נאלץ להתמודד עם חומת בירוקרטיה קשה לפרוצה? מדוע עליו לכתת רגליו בין עשרות רשויות וגופים, מסכת המתמשכת על פני 70 ימי עבודה, כדי לסדר את ענייניו? מה פלא שרבים אומרים נואש וחוזרים לארץ מוצאם?

יש לייסד בארץ מעין גוף־על, שינחה וינווט את העולה בתקופת התאקלמותו וימנע ממנו טלטולים ועצבים מיותרים.

קרית־מוצקין — דוד מנטל

■ דרושה יוזמה מרחיקה לכת

ברשימתו „הכרעה מדינית והכרעה כלכלית" („ידיעות אחרונות", 10 באוקטובר) קורא השר גד יעקבי ליוזמה מדינית ישראלית להנהגת אוטונומיה חד־צדדית, שעיקרה, העברת האחריות לנושאי הפנים לידי העיריות ובדרך זו לבלום את תהליך סיפוח השטחים לישראל.

השר צודק בהערכתו זו אולם יש ללכת צעד נוסף. ראשי העיריות אינם פוטנציאל יחיד למנהיגות פלשתינית אותנטית, ואוטונומיה עירונית בלבד לא תהווה בלם רציני לתהליך הסיפוח הזוחל. דרושה יוזמה מרחיקת לכת יותר – קנטוניזציה חד־צדדית של חבלי הגדה והרצועה.

עיקרה של תכנית זו יהיה כינון דרג של מימשל איזורי־חבלי ברמה קנטונלית בנפות עזה, חברון, בית לחם, רמאללה, שכם ויריחו. בראש החבלים, שיהיו במעמד קנטונלי, יעמדו אישים פלשתינים שייבחרו על־ידי תושבי הקנטונים ופרלמנטים קנטונליים נבחרים. הללו יהיו אחראים על השרותים לאזרחים, הפיתוח האיזורי, הנפקת תעודות זהות ודרכונים ובטחון פנים.

מצב זה יכול להפוך להסדר של קבע, או שבבוא הזמן תתקבל הכרעה משותפת לישראל, ירדן והפלשתינים לחבר את הקנטונים לירדן, לישראל או להפכם בהדרגה לפדרציה פלשתינית שתיכון במסגרת של קונפדרציה ישראלית־ירדנית־פלשתינית.

ירושלים — אריה הס

■ הזוחל למרחקים קצרים...

לעתים מתקבל הרושם שככל שאמצעי התקשורת מתקדמים, כך נהנים מהם האזרחים פחות.

ב־2 ביולי נפרדתה אגרת מילווה ביטחון 1970 תש"ל על־ידי בנק לאומי ברמת־גן. כעבור 3 חודשים, כלומר לקראת סוף חודש ספטמבר, מודיע הבנק ללקוח אודות הפעולה הנ"ל וזאת באמצעות דואר ישראל (סמל הצבי, זוכרים?). המכתב המיוחל מגיע ללקוח כעבור 13 ימים. אגב, ביתו של הנמען נמצא במרחק של 100 מהבנק.

הרי לכם מפלאי התקשורת על סף המאה ה־21...

רמת־גן — מרדכי בן־שלמה

■ בית־עלמין כאוטוסטרדה

רבים נוהגים לעלות לקברי יקיריהם בבתי־העלמין בערב יום־הכיפורים. השנה נוספה בבית־העלמין בקרית־שאול מכה חדשה, נוסף למיטרד הקבוע של עשרות קבצנים הממלאים את איזור הכניסה.

מאחר ששטח בית העלמין גדול והמרחקים ארוכים יחסית, מקובל עלי שההנהלה תתיר כניסת כלי רכב, למי שאינו מסוגל להגיע בהליכה למחוז חפצו. אך נוכח המספר הרב של כלי הרכב שנסעו הפעם בתוך בית הקברות, התעורר בליבי החשש, כי מתירים כניסתם של רכבים – גם כשלא מדובר במקרים חריגים. עשרות מכוניות נסעו בתוך בית הקברות, תוך שהם מפריעות להולכים ברגל שלא לדבר שרעש המנועים במקום זה מפריע למבקרים, בלשון המעטה.

לא הייתי טורחת לכתוב דברים אלה אילמלא החשש, שהעדר תגובה עלול להתפרש על ידי מי שמתיר כניסת כלי רכב לתוך בית הקברות, כי מצב זה אינו מפריע.

תל־אביב — דות שלוש

■ גלגל אותה

על־פי החשד של המכס והמשטרה ב„רובק" גילגלו מיליונים, כשמולם חשבו ששם גילגלו סיגריות...

הרצליה — [illegible]

קיבל טפיחה על הכתף הסתובב ופגש דוב גדול

– מאת רות ארזי, כתבתנו בטוקיו –

כאשר חקלאי מטחוז אקיטה שביפאן, רכב על אופניו לכיוון שדה האורז שלו, הוא הרגיש לפתע טפיחת יד חמה על שיכמו. מביוון שלא ציפה לפגוש חברים בשעת בוקר מוקדמת זו, הוא שאל „מי זה?" והיפנה את ראשו לכיוון הדמות.

לתדהמתו הוא גילה, כי היד הכבדה אינה שייכת אלא לדוב גדול אשר ניצב בסמוך לו על שתי רגליו ומשעין את כפותיו על שכמו של הרוכב. „באותו רגע הייתי בטוח שאני עומד למות", סיפר החקלאי מאוחר יותר. הוא זינק מעל אופניו בבהלה. למזלו נבהל גם הדוב, הסיר את כפותיו ונמלט.

כ־20 דקות מאוחר יותר, הותקפה על־ידי אותו דוב אשה מבוגרת אשר יצאה לטיול בוקר באותו איזור. הפעם השאיר חיבוקו של הדוב שריטות וחבלות על ראשה וזרועה של האשה.

עוד באותו יום אותר הדוב בסביבות העיירה ונורה למוות. גובהו היה 1.40 מטר ומשקלו 70 ק"ג.

הדיפלומט הסעודי שתה והשתולל

– מאת יורם המזרחי, כתבנו בקנדה –

זבין חומיידא אבטייבי, דיפלומט סעודי ששירת באוטווה, קנדה, נעצר לשעה קלה על־ידי משטרת עיר הבירה לאחר שהסתבך בעיקבות שיכרות. אבטייבי שתה במסעדה וכשהיה בגילופין פתח בצעקות, השתולל והשחית רכוש ואף ניסה להתנגד לשוטרים שהוזעקו למקום.

אבטייבי הורחק מהמסעדה והועבר לתחנת משטרה, ובעוד השוטרים מתכוננים להאשימו בהתנהגות פרועה במקום ציבורי ובשתיית לשכרה, שלף מכיסו תעודת־זהות דיפלומטית המקנה לו חסינות מלאה.

המשטרה הזעיקה, איפוא, את השגריר הסעודי, זיאד שאוואף, שהעביר את הדיפלומט השתוי למשרדי הנציגות הסעודיות.

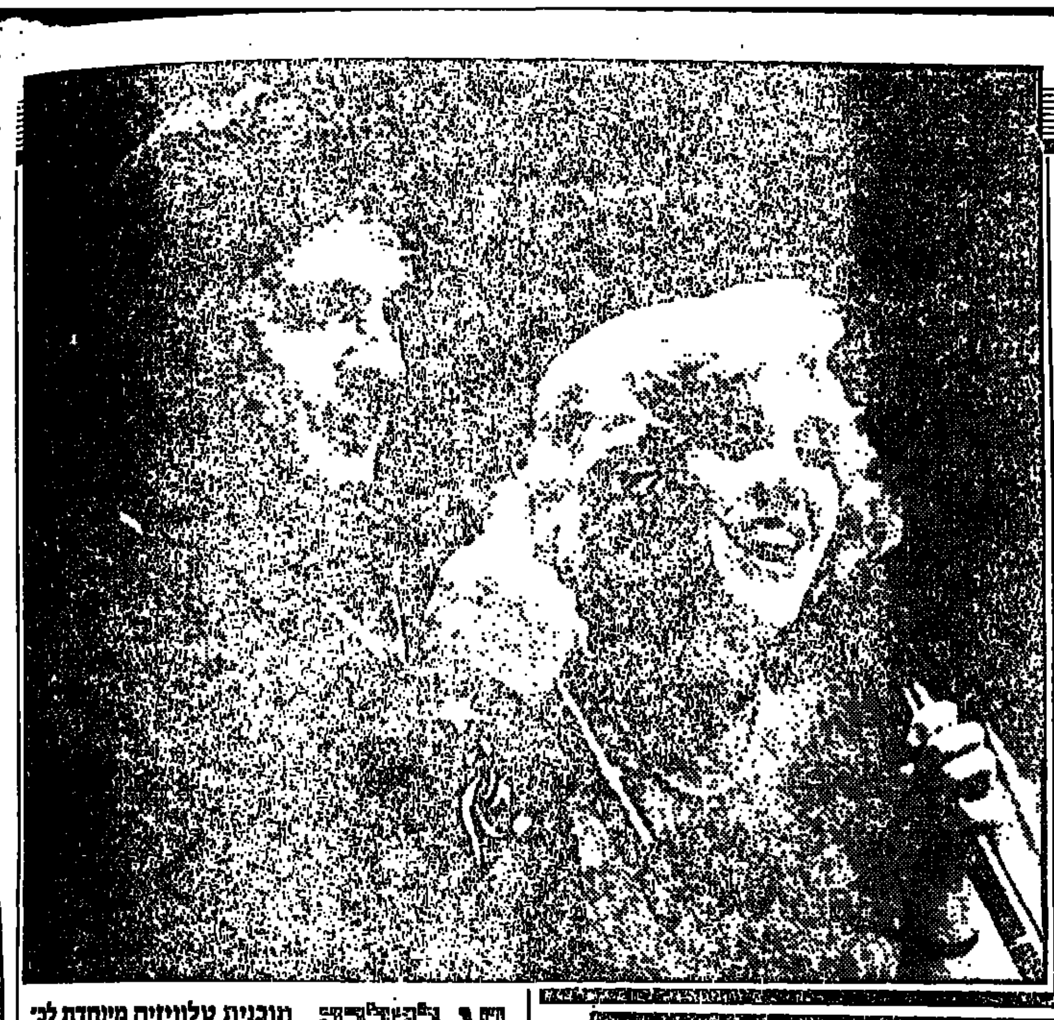

חג למלכה תוכנית טלוויזיה מיוחדת לכבוד מלכת היופי של ארה"ב, קלי קש, נערכה בעיירה ג'קסון, טנסי, בהשתתפות קרוב משפחתה, זמר הקאונטרי הידוע ג'וני קש. (תצלום־רדיו אי. פי.)

רצה לשדד פעמיים את מס־הכנסה

– מאת רמי דרומי, כתבנו בקליפורניה –

מארק דאסון נחשב למומחה בכל הנוגע למס־ההכנסה האמריקני. הוא הכיר את הנושא כל כך טוב עד שהחליט שהגיעה העת לחלק את ידיעתו עם „כל העולם". הוא עשה זאת בעזרת ספר שבו מנה עשרות דרכים חוקיות להתחמק מתשלומי המס.

בימים אלה הוא נידון לשישה חודשי מאסר על שהעלים הכנסות של 100 אלף דולר אותם הרוויח כתמלוגים ממכירת ספרו...

„שמן־קיק מונע התקף־לב"

– מאת כתב „יו.פי." בבוסטון –

שמן־קיק הפחית את מידת התקשחות העורקים של חזירים ומדענים רואים בכך ראיה נוספת, שאכילת דגים, במידה ולא בהגזמה, עשויה לסייע למנוע התקפי־לב גם בקרב בני־אדם.

„איננו ממליצים, שבני־אדם יבלעו כמויות גדולות של שמן קיק, אך אין ספק, שהמחקר הצעיד אותנו צעד אחד בכיוון הנכון", אמר ד"ר פיטר לווין מן המעבדה לחקר הדם בבית־החולים וורססטר בבוסטון.

במהלך הניסוי הוזנו 18 חזרזירים במזון שהכיל שיעור גבוה של שומנים וכולסטרול: שני חזירים קיבלו מדי יום גם שתי כפות שמן קיק. לאחר שמונה חודשים נותחו החזירים ונבדקו עורקיהם. עובי הסימת־השומן בעורקיהם של שני החזירים שהוזנו גם בשמן קיק, היה רק כ־25 אחוז לעומת שאר החזירים.

תרפיה עם „טיפול מיני"

– מאת כתב „רויטר" במילווקי –

בערך אחד מכל חמישה פסיכותרפיסטים במדינת ויסקונסין, ארה"ב, דיווחו, כי נזדמן להם לטפל בפציינטים שהיו להם עימותים מיניים מזיקים עם תרפיסטים שטיפלו בהם בעבר.

אגודת הפסיכולוגים של ויסקונסין מסרה על כך בעקבות סקר שנערך בקרב 1,559 תרפיסטים. 20 אחוז מהם דיווחו, כי היו להם פציינטים שהיו מעורבים ביחסים מיניים מזיקים עם יועץ פסיכולוגי שטיפל בהם בעבר.

„תוצאות הסקר מגלות, כי התופעה של התנהגות מינית פסולה מצד תרפיסטים ויועצים פסיכולוגיים נפוצה במדינת ויסקונסין הרבה יותר מכפי שסברו תחילה, והיא מחייבת תשומת־לב מיידית", אומרת אגודת הפסיכולוגים. „כל המשיבים לשאלותיהם של עורכי הסקר היו תמימי־דעים, שפציינטים אשר נחשפו ליחסים מיניים עם יועציהם הפסיכולוגיים נפגעו קשות על־ידי היחסים הללו".

יש לך אוסטין רובר?

יש לך שרות!

כאשר יותר ויותר מכוניות "אוסטין רובר" נעות בכבישים דואגת גם "חברת המזרח" ליותר ויותר שרות.
לרשותכם 22 מוסכי שרות מורשים בכל רחבי הארץ.
בנוסף, טיפולים ושרותי סיכה יחודיים בתחנות הדלק של פז־שרות חדש ללקוחות "אוסטין רובר" (בשלב ראשון באזור גוש דן).

בברכת חג שמח, טיולים מהנים וזהירות בדרכים.

מוסכי שרות מורשים "אוסטין רובר"
תל־אביב המוסך המרכזי - חברת המזרח לשיווק מכוניות (1984) בע"מ - דרך פ"ת 76, טל. 03-334166 • מוסך גרשון רוזנברג (רז) - הרצל 170 טל. 03-825579 • מוסך יהודה מלך ושותי בע"מ - ישראל בק 22, טל. 331917 • מוסך מאיר - שפע טל 6, טל. 03-217575 **ירושלים** מוסך שלו - קרית המוסכים 13 תלפיות, טל. 02-716364 **חיפה** מוסך אקספרס - 10 במאי 6, טל. 04-530056 • מוסך און - שדי ההסתדרות, מפרץ חיפה, טל. 04-727352 • מוסך סיני - רח' תל אביב 7, טל. 04-522686 • מוסך אחים מזרחי - רח' תל אביב 18, טל. 04-525600 **נתניה** מוסך פאר - אזור התעשיה, טל. 053-24528 **קרית שמונה** מוסך רכב א.א.א. - אזור התעשיה 069-49456 **אזור הצפון** מוסך בולוס וסוהיל סרוגי - אזור תעשיה נצרת, טל. 065-56873 • מוסך מ.ט.ר.א. - אזור התעשיה תל חנן, טל. 04-210080 **בני ברק** מוסך נר־אור - הירקון 8, ליד מ.מ מ., טל. 03-787421 **פתח תקוה** מוסך 2001 - עמל 58, קרית אריה, טל. 03-9234444 **ראשון לציון** מוסך ישרא־קרס - אזור התעשיה חישן, טל. 03-944697 • מוסך החוף - רוטשילד 124, טל. 03-941571 **רחובות** מוסך צמד - אזור התעשיה, דרך יבנה, טל. 08-451591 **אשקלון** מוסך שירותי ציוד בע"מ - אזור התעשיה, טל. 051-23811 **באר שבע** מוסך לוי ובניו - דרך חברון, טל. 057-72666 • מוסך אדרת - עמק שרה, הפלס 8, טל. 057-35561 **אילת** מוסך המכון - אילת, טל. 059-78655

AUSTIN ROVER

חברת המזרח לשיווק מכוניות (1984) בע"מ

סקר יפאני מגלה: לפקידי בנקים סיכוי רב יותר לחלות בסרטן

– מאת רות ארזי, כתבתנו בטוקיו –

לעובדים בחברות־ביטוח ולפקידי בנקים יש יותר סיכויים ללקות במחלת הסרטן יותר מאשר לבעלי מקצועות אחרים. לעומת זאת, שוטרים הם בעלי הסיכויים הגבוהים ביותר לחלות במחלות־לב.

גילויים אלה, על הקשר האפשרי בין המקצוע לבין הסיכויים לחלות במחלה מסויימת, עולים מתוך סקר שנערך על־ידי חברה לשירותי מידע רפואיים בטוקיו.

עורכי המחקר ניתחו בעזרת מחשב נתונים רפואיים שנאספו לגבי למעלה מ־5000 איש העובדים בטוקיו ומסביב לה. האנשים סווגו לחמש קבוצות בהתאם למקצועותיהם, כאשר מצב בריאותו של כל אחד מהם נבחן ב־90 נקודות שונות.

התוצאות הראו, כי לשוטרים סיכוי גבוה במיוחד ללקות בדום־לב, בתעוקת לב (אנגינה פקטוריס) ובמחלות אחרות הקשורות בכלי הדם. לסיכון המקובל אצל האדם הממוצע ללקות במחלות לב נקבעה רמה של 100, אולם השוטרים, על־פי הממצאים, עברו בהרבה את הרמה הזאת.

הסיכון הגבוה ביותר נמצא אצל השוטרים בגילאי 30 והגיע לרמה של 151.6, בשעה שלגבי עובדים יפאנים אחרים באותם גילאים, נמצא סיכון נמוך יותר. הוא הגיע לרמה של 99.9 לעובדי חברות מסחריות ולרמה של 99.3 לעובדי בנקים וחברות־ביטוח.

כיוון שידוע ברפואה הקשר שבין מחלות הלב למתח הנפשי ולסוגי המזון שאוכלים – ייחסו עורכי המחקר את הסיכון הגבוה של השוטרים לחלות במחלות אלה, לזמני העבודה הבלתי שיגרתיים שלהם.

לגבי המחלות הסרטניות, הראו הממצאים, כי עובדי בנקים וחברות־ביטוח מעל גיל 51, הם בעלי הסיכויים הגבוהים ביותר לחלות במחלות אלה. הבדיקה העלתה גם, כי הם צורכים כמויות אלכוהול גדולות יותר מאשר בעלי המקצועות האחרים: הם גם מעשנים הרבה יותר מן האחרים.

האם נעילת תערוכת 'אקספו' תהיה „קץ העולם"?

– מאת יורם המזרחי, כתבנו בקנדה –

ג'ישוע טיילור בן ה־32, ממתין בחרדה לנעילת תערוכת הענק „אקספו 86". טיילור, נוצרי פונדמנטליסט, בטוח שמייד לאחר סגירת התערוכה הגדולה בוונקובר, קנדה, „יגיע סוף העולם ותיפתח מלחמת גוג ומגוג".

הגבר הצנום, המזוקן והממושקף, הוא דמות מוכרת ב„שוק בשורות האיוב הנוצריות", ובשנים האחרונות סייר במדינות רבות כשהוא נושא על כתפו צלב עץ גדול, שחלקו האחורי, השמוט לאדמה, נישען על גלגל גומי. ג'ישוע גרר את הצלב שלו באירופה, במזרח־התיכון כולל בישראל, ורק באחרונה סיים „מסע צלב" מפרך ברחבי קנדה, כשהוא מתריע ומזהיר מפני „סופו הקרוב של העולם".

לדבריו, תהווה סגירת תערוכת „אקספו 86" נקודת שיא, מעין „הורדת מסך על המין האנושי". מייד אחריו תתקוף בריה־המועצות את ישראל, שבה ייערכו שני קרבות גדולים וסופיים „האחד ברמת־הגולן והשני בעמק מגידו".

טיילור טוען שרוח נבואה שנכנסה בו אמרה לו כי אלה שיימלטו מבעוד מועד למרחבי הערבה הקנדית הפראית עשויים להינצל, וכך כינס כמה פגישות ואסיפות של נוצרים פונדמנטליסטים, שאותם שיכנע בצידקת אזהרותיו.

אחדים מבין אלה שנענו לקריאתו של טיילור, הודיעו, שבדעתם „לצאת יחד עם הנביא גורר הצלב אל הערבה ולהסתתר שם מפני זעם האלוהים". אך כמה מאמינים זהירים יותר, כמו אודרין נאכס בת ה־20, אמרו שעל אף שאינם מטילים ספק בנכונות דבריו של טיילור, הם מעדיפים „להמתין ולראות שמא ישלח האל סימן ברור יותר והנחיות כיצד לנהוג". אודרין אמרה שהיא עצמה עברה חווית התגלות כאשר „בעת תפילה עמוקה ראתה מחזות מזעזעים של סוף העולם". גוסטב הנדרסן אמר שבדעתו להמתין לסוף המר בביתו שלו „מפני שאני זקן מדי מכדי לקום ולברוח לערבה".

מתחזה לשוטר עוצר נהגות בודדות – ואונס אותן

המשטרה בגרנד־פורקס שבצפון דקוטה, ארה"ב, פתחה במצוד נרחב אחר אנס המתחזה לשוטר. האנס האלמוני, שתואר כ„גבר חסון כבן 35 ובעל מראה הגון בהחלט", אורב לקורבנותיו כשהוא נוסע במכונית שלגגה מוצמד פנס משטרה מהבהב.

האנס עצר כמה כלי רכב, שבהן ישבו נהגות בודדות, והורה להן להיכנס לרכבו „כדי שיוכל לבדוק ניירות ומיסמכים ולרשום דו"ח" וכשהללו נכנסו למכוניתו, תקף ואנס אותן.

המשטרה אומרת שהשוטר המתחזה „מעתיק" רעיון מסרט מתח שהוקרן לפני מספר שנים במסגרת הסידרה „הוואי חמש אפס", ושגם בו התחזה סוטה־מין לשוטר, וכך רכש את אמונן של הנשים שתקף.

מפקד משטרת גרנד־פורקס הופיע בשידורי החדשות של תחנות הטלוויזיה המקומיות והאזוריות ופנה אל הנהגים בבקשה לעזור בלכידת המתחזה. המפקד אמר, שהמתחזה משתמש במכונית רגילה וקרא לנהגים שלא לציית להוראות שוטר בודד במכונית אזרחית, אפילו אם פנס מהבהב צמוד לגגה.

יום־הולדת צ'אק ברי, שנחשב על־ידי רבים כאבי הרוק נ' רול, חגג את יום־הולדתו ה־60 בקונצרט שערך בסנט לואיס, מיסורי, ארה"ב. הוא השתולל על הבמה כמו בימים הטובים ההם. (תצלום־רדיו אי. פי.)

דרך הגב

סדנה למניעת כאבי גב בחודש אוקטובר בבית־הארחה "מבטחים" בזכרון־יעקב

דרך אגב, האם אתה רוצה למנוע כאבי גב? קופ"ח פותחת ב־26.10.86 סדנה בת 5 ימים ללימוד והקניית הרגלי התנהגות להפחתת כאבי הגב. בתכנית: הרצאות על מבנה ותפקוד עמוד השדרה והגורמים לכאבי גב, הדרכה לפעילות יומיומית. צוות הסדנה כולל רופאים מומחים, פיזיותרפיסט ופסיכולוג.

5 ימי הדרכה ונופש פעיל בתנאי אירוח מלאים.

פרטים והרשמה במרכזי המכירות:
- תל־אביב, רח' אבן גבירול 51 - טל. 03-219211
- חיפה, רח' אחד העם 7 - טל. 04-664241
- רכזי הבראה במחוזות קופת־חולים

ענף ההבראה | קופת חולים

שעור פרטי באנגלית (בכל הארץ) ב־3.7 ש"ח
טלפנ/י 24 שעות ביממה 04-669041 057-32872 02-221933 03-228545
מכונים אמריקאים לשפות

אנגלית ומתמטיקה שעורי־עזר בכל הארץ ב־4.5 ש"ח
טלפנ/י 24 שעות ביממה 04-669041 057-32872 02-221933 03-228545
מכונים אמריקאים לשפות

בגרות בקלות
טלפן/ני 24 שעות ביממה
02-221933, 03-297324, 057-32872, 04-669041

מזג האויר פנטסטי
לונה גל
פתוח כל יום 09.00־17.30 עד 2.11.86. אוטובוס יומי מת"א ב"אגד תיור" 03-200984

עמודי עד — דיור מעולה

בהרצליה

פרוייקט יוקרתי חדש!

במקום מרכזי ושקט (רח' קהילת ציון-העצמאות) מוקמת שכונת מגורים חדשה.
- דירות גדולות ומרווחות בנות 4 ו־5 חדרים בבניינים מדורגים בני 4 קומות.
- שטח הדירות 127-176 מ"ר.
- בחלק מהדירות מרפסות פתוחות וגדולות.
- הדירות בנויות בסטנדרט בניה גבוה.
- גינון ופיתוח סביבתי מלא.

ביצוע ומכירת
משהב 50 תרצ"ו-תשמ"ו 1936-1986
חברה לשכון בנין ופתוח בע"מ
תל אביב: רח' ליליינבלום 27 טל. 03-664631
ירושלים: רח' הנביאים 1, טל. [illegible]
MISHAB NEW YORK 3 West 16th St. Manhattan. Tel: 691-5950 General Agencies PARIS LONDON ZURICH

הזכות לקבלת חשמל חינם עוברת בירושה...

ח"כ אוריאל לין, שכיהן בעבר כמנכ"ל משרד האנרגיה, טוען כי בידיו רשימה של משפחות פנסיונרים בחברת החשמל, הממשיכות לקבל חשמל חינם גם לאחר פטירת הפנסיונרים

■ מאת אריה אבנרי

חבר הכנסת אוריאל לין, פנה בסוף השבוע שעבר אל מבקר המדינה בדרישה לחקור מידע שהגיע לידיו לגבי יורשיהם של פנסיונרים בחברת החשמל הממשיכים לקבל חשמל חינם גם אחרי פטירת אותם פנסיונרים.

ח"כ אוריאל לין
מאבק ציבורי חריף

ח"כ לין, שכיהן בעבר כמנכ"ל משרד האנרגיה, ניהל בשעתו מאבק חריף נגד זכותם של עובדי חברת החשמל לקבל חשמל חינם ללא כל הגבלה. כתוצאה ממאבק זה, נוצר עימות בינו לבין עובדי החברה שטענו כי הזכות לקבלת חשמל חינם היא חלק מהסכם העבודה שלהם, וכי לא ניתן לבטל זכות זו באופן חד צדדי.

גם נסיונות שנעשו בעבר על ידי וועדת הכספים של הכנסת, להגביל את צריכת חשמל החינם של עובדי חברת החשמל לא עלו יפה, אם כי הנהלת החברה הבטיחה כי תפעל לקיצוץ צריכת החשמל של אותם עובדים החורגים בהרבה מהצריכה הממוצעת במשק.

ח"כ לין, שלא השלים עם הטבה חריגה זו של עובדי חברת החשמל, ממשיך לנהל נגדה מאבק ציבורי, ועתה כאמור הוא החליט "לעלות" על נושא חשמל החינם העובר, לדבריו, בירושה למשפחות פנסיונרים שנפטרו. בפנייתו אל מבקר המדינה טוען לין כי ברשותו רשימה שמית של משפחות הממשיכות לקבל חשמל חינם למרות שראשיהן, שהיו בעבר עובדי החברה, נפטרו בינתיים. הוא מבקש מהמבקר לבדוק, האם קבלת חשמל החינם ע"י בני משפחותיהם של הפנסיונרים שנפטרו תואמת את ההסדר שנקבע בשעתו עם עובדי החברה.

ריבית משתנה
או ריבית קבועה-
תקבל אוטומטית
את הגבוהה
מביניהן

ריבית גבוהה בפקדונות
לחודש עד 9 חודשים

• אפיק הפקדה חדשני לתקופות של חודש עד 9 חודשים.
• שני מסלולי ריבית - קבועה או משתנה.
הריבית המשתנה נקבעת על פי ריבית ה"פריים" - ריבית החובה הבסיסית ללקוחות עסקיים.
• זיכוי אוטומטי בתום התקופה בריבית משתנה או קבועה - לפי הגבוהה מביניהן.
• ריבית גבוהה מחושבת על בסיס ריבית דריבית חודשית.

שרות כמו שצריך
שרות השקעות מקיף
בנק הפועלים

הריבית המשולמת לבעלי פקדונות שקליים הועלתה עד 1.75% בחודש

בנק המזרחי משלם את הריבית הגבוהה ביותר בפק"מים, בסכומים שמעל 1,000 ש"ח

■ מאת בני ברק

הבנקים העלו בסוף השבוע שעבר את זרי־בית שהם משלמים לבעלי פקדונות שקליים (תפ"סים ופק"מים), בשיעורים שעד 3 אחוזים בחישוב שנתי. זאת בעקבות החלטת בנק ישראל להעלות את הרי־בית הבסיסית במשק (ה"פריים"), בשעור של 4 אחוזים לשנה.

שעורי הריבית החדשים מופיעים בטבלה שמשמאל, והם שונים מבנק לבנק. יש לציין כי בנק המזרחי מציע כיום את הריבית הגבוהה ביותר בפקדונות הפק"מ לתקופות של 7 – 30 ימים בסכומים של 1,000 ש"ח ומעלה. בסכומים שמעל 10,000 ש"ח, לדוגמא, מציע בנק המזרחי 1.75 אחוז לחודש, או 21 אחוז בחישוב שנתי נומינלי, לעומת 1.62 אחוזים לחודש בבנק הבינלאומי; 1.61 אחוזים בבנק דיסקונט; 1.60 אחוזים בבנק לאומי; ו־1.56 אחוזים בבנק הפועלים.

יש לציין כי התשואה במילוות קצר מועד של הממשלה נעה בסוף השבוע שעבר סביב 1.42 – 1.5 אחוזים לחודש בלבד.

העלאת הריבית הביאה בעקבותיה גם עליות בשערי ריבית ה"ג'מבו" (פקדונות מעל 100 אלף ש"ח) במשק. בסוף השבוע שילמו הבנקים בפקדונות אלה ריבית של 19 – 19.2 אחוזים לשנה.

נתוני מערכת הבנקאות מגלים כי ב־8 באוקטובר חל גידול ביתרות שמחזיק הציבור בחשבונות תפ"ס ופק"מ. היתרות בחשבונות אלה הגיעו ל־4.197 מיליארד ש"ח, לעומת 3.957 מיליארד ש"ח שבוע קודם לכן. לעומת זאת חלה ירידה ביתרות המוחזקות בחשבונות עו"ש מ־1.293 מיליארד ש"ח ל־1.065 מיליארד ש"ח ב־8 באוקטובר. בסה"כ לא חל שינוי משמעותי בפקדונות השיקליים למיניהם שהסתכמו ב־5.262 מיליארד ש"ח לעומת 5.25 מיליארד ש"ח שבוע קודם לכן.

במקביל המשיך לגדול גם האשראי השיקלי. הוא הסתכם ב־4.902 מיליארד ש"ח לעומת 4.838 מליארד ש"ח שבוע קודם לכן.

האשראי הדולרי ירד במקצת ל־1.288 מיליארד דולר לעומת 1.304 מיליארד שקל שבוע קודם לכן.

הריבית בתפ"סים ופק"מים

	תפ"ס: סכום בשקלים חדשים	תפ"ס: ריבית יומית	תפ"ס: ריבית נומי שנתית	פק"ם: הסכום בשקלים חדשים	ריבית 7 ימים: לשבוע	ריבית 7 ימים: נומי שנתית	ריבית 14 יום: שבועיים	ריבית 14 יום: נומי שנתית	ריבית 30 יום: לחודש	ריבית 30 יום: נומי שנתי
בנק לאומי	1,000–50	0.019	(7)	1,000–40	0.15	(8)	0.31	(8)	0.66	(8)
	10,000–1,000	0.042	(15.25)	10,000–1,000	0.30	(15.5)	0.65	(17)	1.56	(19)
	50,000–10,000	0.044	(16)	50,000–10,000	0.31	(16.25)	0.68	(17.75)	1.58	(18.33)
	100,000–50,000	0.045	(16.5)	100,000–50,000	0.33	(17)	0.71	(18.5)	1.60	(19.5)
בנק הפועלים	1,000–50	0.027	(10)	1,000–40	0.21	(11)	0.46	(12.0)	1.07	(13)
	10,000–1,000	0.041	(15)	10,000–1,000	0.31	(16)	0.63	(16.5)	1.44	(17.5)
	50,000–10,000	0.044	(16)	50,000–10,000	0.32	(16.75)	0.66	(17.25)	1.50	(18.25)
	50,000 ומעלה	0.047	(17)	50,000 ומעלה	0.34	(17.50)	0.69	(18.0)	1.56	(19)
בנק דיסקונט	990–50	0.027	(10)	990–50	0.19	(10)	0.38	(16.5)	1.19	(14)
	10,000–1,000	0.041	(15)	10,000–1,000	0.31	(16)	0.63	(16.5)	1.49	(17.50)
	50,000–10,000	0.044	(16)	50,000–10,000	0.32	(16.5)	0.65	(17)	1.57	(18.5)
	מעל 50,000	0.045	(16.5)	מעל 50,000	0.33	(17)	0.69	(18)	1.61	(19)
בנק המזרחי				499–40	0.12	(6)	0.23	(6)	0.50	(6)
	1,000–50	0.021	(8)	999–500	0.15	(8)	0.30	(8)	0.66	(8)
	5,000–1,001	0.039	(14.5)	4,999–1,000	0.32	16.5	0.67	17.9	1.54	18.5
	10,000–5,001	0.042	(15.5)	9,999–5,000	0.34	17.5	0.71	(19)	1.62	19.5
	מעל 10,000	0.045	(16.5)	מעל 10,000	0.36	(19)	0.77	20.8	1.75	(21)
בנק הבינלאומי	1000–50	0.027	(10)	100–50	0.21	(11)	0.46	(12)	1.08	(13)
	5,000–1,000	0.038	(14)	10,000–1,000	0.31	(16.2)	0.65	(17)	1.50	(18)
	10,000–5,000	0.041	(15)	5,000–1,000	0.32	(16.7)	0.67	(17.5)	1.58	(19)
	50,000–10,000	0.044	(16)	50,000–10,000	0.32	(16.7)	0.69	(18)	1.60	(19.2)
	מעל 50,000	0.047	(17)	מעל 50,000	0.33	(17.2)	0.71	(18.5)	1.62	(19.5)

"מנהלי מפעלים בתעשייה נהגו בהרפתקנות ובשלומיאליות..."

כך טוען סמנכ"ל משרד התעשייה, דוד ברודט, בתזכיר שהכין על מצב התעשייה

■ מאת צבי זינגר

רוב מפעלי התעשייה שנקלעו בשנה האחרונה למצוקה, נאלצו לפנות ולבקש סיוע ממשלתי בשל בעיות וקשיי ניהול ולא בגלל גורמים כלכליים. כך טוען סמנכ"ל משרד התעשייה והמסחר, דוד ברודט, בתזכיר מפורט שהכין על מצוקת מפעלי תעשייה בארץ.

לדבריו, "מפעלי תעשייה רבים לא הבחינו בין סיכונים כלכליים לגיטימיים ובין סיכונים שחלקם הם הרפתקנות ושלומיאליות".

ברודט טוען כי הכשלונות בניהול הם שהביאו למצוקה של מרבית המפעלים שפנו לאחר מכן למשרד התעשייה בבקשת סיוע. בעיות הניהול העיקריות הללו היו כשלון בחיזוי השינויים הצפויים במשק, חוסר מאמץ לגוון שווקים על מנת להקטין את הסיכונים; אי התאמה מספקת לשינויים טכנולוגיים; ובעיות של מבנה הון – מקור מחסור בהון עצמי.

במפעלים הקטנים שנקלעו למצוקה, בולט לרוב ריכוז במיוחד העומס המוטל על המנהל הבודד, שחייב להפגין כישורים בתחומים שונים כמו ניהול כללי, מימון, שיווק, הכשרת עובדים והבנה טכנולוגית.

בחלק מהגופים הגדולים יותר, נתגלה כי מערכות הבקרה והפיקוח לא היו יעילות דיין כדי לאתר בזמן קשיים עסקיים.

המחשב כאמן-היתכן?

רב־שיח בהשתתפות: ד"ר אילן עמית
יגאל תומרקין
ד"ר גבריאל מוקד
יהודה אקו
מנחה: צבי ינאי

לאחר הרב־שיח יוקרן חזיון אור־קולי:
"שנים ראשונות של מחשוב בישראל"

עם תום החזיון האור־קולי מוזמנים המשתתפים לבקר בתערוכת המחשוב – התערוכה הגדולה ביותר בארץ בתחום זה.

האירוע יתקיים ביום רביעי, 29.10.86, בבנייני־האומה בירושלים, בשעה 15.30, במסגרת הכנס הארצי ה־21 של האיגוד הישראלי לעיבוד אינפורמציה (איל"א).

כרטיסים במחיר 10 ש"ח – יימכרו בקופת בנייני־האומה.

אלפי עובדים נוספים יפוטרו השנה בענף הבניה

■ מאת עידו טל

חברות הבניה וקבלני עבודות העפר הגדולים ייאלצו לפטר השנה אלפי עובדים נוספים בגלל הקיצוצים בתקציב הבטחון והקפאת כל עבודות הבניה והפיתוח במחנות צה"ל.

כפגישה בין ראשי המוסד המאוחד לענף הבניה, לבין ראש אגף הבניה במשרד הביטחון, ד"ר גוראל, הבהיר האחרון כי המשרד מתכוון להשקיע בששת החודשים הקרובים בעבודות בניה רק "כמה אלפי דולרים". לדבריו, הקיצוצים בתקציב הבטחון גרמו לדחיית כל התכניות לבניית בסיסים ומחנות חדשים לצה"ל, ולכן משרד הבטחון לא יוכל למסור עבודות חדשות לקבלנים ולחברות לעבודות עפר.

משרד הבטחון הקפיא את כל עבודות הבניה והוא מתכונן להשקיע בבניה חדשה רק "כמה אלפי דולרים" ◻ ראשי ענף הבניה יתבעו מהממשלה להפשיר עבודות בניה לצה"ל כדי לספק להם תעסוקה

ראשי המוסד במאוחד לבניה מתחו ביקורת חריפה על העובדה כי צהל אינו מוציא מכרזים פומביים לעבודות בניה ומעסיק רק את יחידת הציוד המכני ההנדסי (צ.מ.ה.) שלו בביצוע עבודות אלו. ראשי הענף אמרו כי נודע להם שצה"ל רכש באחרונה עשרות טרקטורים כבדים – האמורים לשמש לשעת חרום – והוא מפעיל אותם בעבודות שוטפות.

ד"ר גוראל הכחיש טענות אלה ואמר כי העבודות המבוצעות על ידי היחידות הסדירות הן שוליות ואם הן לא תבוצענה עבודות אלה, איש לא יבצע אותן בגלל המיגבלות התקציביות.

ראשי ענף הבניה הודיעו בסוף הפגישה כי הם יפנו לשר הביטחון ויבקשו ממנו למנוע מצה"ל ביצוע עבודות תשתית ובניה על חשבון הקבלנים האזרחיים.

זהירות: מטבעות זהב מזוייפים מסתובבים בשוק

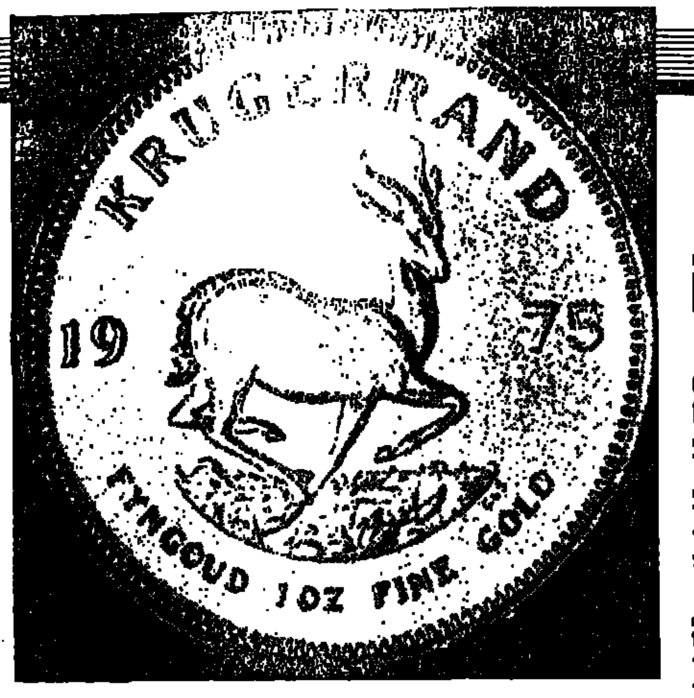

לא רק דולרים מזוייפים מציפים באחרונה את השוק העולמי. גם מטבעות זהב, ובמיוחד הקרוגראנדים הפופולריים של דרום אפריקה, הפכו מטרה לזייפנים, המנצלים את חוסר הידע של הקונים ומוכרים להם תחליפי זהב במקום זהב אמיתי.

הקרוגראנדים המזוייפים, המסתובבים ככל הנראה גם בשוק הישראלי, דומים בצורתם החיצונית למטבעות המקוריים וקשה להבחין בזיוף, אלא אם כן מסתייעים במומחים למטבעות.

הזייפנים משתמשים במתכת לבנה קשה, הנקראת טורנסטרם, המשמשת בדרך כלל לייצור חוטי חליבון בנורות חשמל. מתכת זו מצופה בזהב, ופרט לטעויות קלות של הזייפנים, היא זהה בכל למטבעות האמיתיים.

הטעויות של הזייפנים מתבטאות בעיקר במשקל ובקוטר המטבע: משקל המטבע המקורי 33.93 גרם, ואילו משקל המטבע המזוייף מגיע ל־33.87 גרם. קוטר המטבע המקורי 32.7 מ"מ, ואילו קוטר המטבע המזוייף 32.5 מ"מ.

כתבנו מוסיף כי בחלק מהמטבעות המזוייפים נגלו כתמים בגוון חום על הצד הנושא את דיוקנו של פאול קרוגר, שעל שמו נקרא המטבע. על מטבעות הזהב האמיתיים לא מופיעים כתמים. כתמים מסוג זה נתגלו גם על מטבעות "סובריין" מזוייפים.

מרבית הזיופים נתגלו על מטבעות קרוגראנד משנת 1975 ולכן יש לחזור במיוחד ממטבעות אלו.

יש לציין שהמסחר בקרוגראנדים אסור לפי החוק בישראל, אולם כמו שיש רבים הסוחרים בדולר חשחור, כך יש רבים המחזיקים ברשותם את הקרוגראנדים, הנחשבים לאחד מאפיקי ההשקעה הפופולריים ביותר בקרב המשקיעים בזהב בעולם כולו.

חיים לנגלבן

"מרכבים" פיטרה עשרות מעובדיה והעסיקה במקומם פועלים מפורטוגל

הנהלת המפעל השייך ל"כור": הפורטוגזים הועסקו בעבודה זמנית כ"מומחים לציפוי אבץ", אולם ברגע שהתברר כי הם אינם "מומחים", גם הם פוטרו...

■ מאת עידו טל

מפעל "מרכבים" מפתח תקווה, חשייך לקונצרן "כור", פיטר לפני מספר חודשים עשרות עובדים, במסגרת מה שהוגדר כ"תכנית התייעלות וצימצומים". מאוחר יותר הסתבר כי המפעל העסיק במקום העובדים המפוטרים פועלים מפורטוגל וקבלן מישנה מיפות.

מפעל המתכת "מרכבים", נתון מזה זמן בקשיים עקב ירידה משמעותית בהזמנות. העובדים שפוטרו הועסקו ברובם בקו ייצור של בלוני גז. אחד המפוטרים, מיכאל שוקרון, הופתע – כאשר בא לבקר במפעל לאחר שפוטר – למצוא פועלים אחרים במקומו. ברור קצר העלה כי הפועלים הם בחלקם פורטוגזים ובחלקם ערבים תושבי חיפה והסביבה שהובאו למפעל ע"י קבלן שהועסק במקום הפועלים שפוטרו.

מחברת "מרכבים" נמסר בתגובה כי המדובר הוא בקו ייצור של צפוי אבץ לבלוני גז. "מרכבים" קיבלה הזמנות משתי חברות גז, שחיתנו את מסירת העבודה בכך שהמפעל יבצע את כל תהליכי הייצור בעצמו, החל בייצור המיכלים וכלה בציפויים באבץ. כדי לבצע את עבודות הציפוי רכשה החברה מפעל חיפני קטן שהתמחה בעבודות הציפוי והעבירה את ציודו לפתח תקווה.

הפועלים של המפעל החיפני הועברו גם הם לפתח תקוה על מנת שאלו יכשירו את עובדי "מרכבים" בתהליך הצפוי באבץ. מסיבות שונות, (לטענת הנהלת "מרכבים" – חוסר שיתוף פעולה מצד העובדים) לא עלה הנסיון יפה, ו"מרכבים" החליטה לפטר את עובדיה ולסגור את קו הצפוי.

ואכן, עובדי הקו פוטרו אולם הקו לא נסגר. במקומם הובא קבלן אשר מפעיל את קו הציפוי מזה 4 חודשים.

מנהל כוח האדם ב"מרכבים", דוד פינקלשטיין, טוען כי העובדים שפוטרו, הירבו להעדר מן העבודה ובמסגרת מאמצי ההתייעלות – הוחלט לפטר אותם. הוא ציין עוד כי קוו הצפוי של האבץ אינו פעיל משך כל השנה וכי לאחר שיסיים הקבלן את ההזמנה הנוכחית יש בכוונת "מרכבים" לסגור אותו לחלוטין.

באשר לעובדים הפורטוגזים, אומר פינקלשטיין כי בתקופה שבה נרכש קו צפוי האבץ מהמפעל החיפני, העסיקה "מרכבים" כמה עובדים פורטוגזים אשר הוזמנו כ"מומחים לצפוי באבץ". לדבריו, ברגע שהתברר שהפורטוגזים אינם "מומחים", הם פוטרו, וכיום אין אף פועל זר במפעל.

חג הסוכות — חג למפקיעי מחירים

■ מאת נורית אריד

חג הסוכות יהיה השנה חג שמח לכל מי שרוצה להפקיע מחירים. לפי הוראות נציבות שירות המדינה יוצאים עובדי המדינה לחופשה מרוכזת שתימשך עד אחרי סוכות, ה־26 באוקטובר. בין היוצאים לחופשה נמצאים גם כל פקחי המחירים של משרד התעשייה.

את דובר משרד התמ"ס הצלחנו לתפוס ממש לפני שיצא לחופשת סוכות: "כל הפקחים יוצאים לחופשה, כמו כל שאר עובדי המשרד" אישר.

ומה יהיה על מבצע הפיקוח על מחירי המסעדות שתוכנן לימי החג? על השאלה הזאת יאלצו כנראה להשיב הצרכנים, ישירות מכיסם...

מפעל "הארגז" יפטר 40 עובדים

■ מאת עידו טל

מפעל "הארגז" עומד לפטר בימים הקרובים 40 עובדים. זאת בעקבות הקטנת תיקי ההזמנות להרכבת אוטובוסים.

מהנהלת המפעל נמסר כי אם ההזמנות לאוטובוסים של אגד דן לא יחודשו בימים הקרובים המפעל יסגר בתחילת נובמבר וכל 320 העובדים יפוטרו.

מדדי המחירים

החודש	מדד המחירים לצרכן: המדד בנקודות בסיס 1980	מדד המחירים לצרכן: העלייה באחוזים	מדד הבנייה: המדד בנקודות בסיס 1975	מדד הבנייה: המדד בנקודות בסיס 1983	מדד הבנייה: העלייה באחוזים
1984					
ינואר	2,263.0	14.9	*25,735.5	145.8	16.1
פברואר	2,539.8	12.0	*32,425.3	170.7	7.6
מארס	2,810.7	10.7	*32,425.6	183.7	7.6
אפריל	3,389.7	20.6	*40,721.3	230.7	25.6
מאי	3,874.3	14.3	45,769.6	259.3	12.4
יוני	4,391.7	13.3	53,650.6	304.0	17.2
יולי	4,934.1	12.4	64,197.4	363.7	19.6
אוגוסט	5,746.9	16.5	74,982.3	424.8	16.8
ספטמבר	6,975.0	21.4	86,490.9	490.0	15.3
אוקטובר	8,672.6	24.3	101,247.3	573.6	17.1
נובמבר	10,367.4	19.5	121,034.3	685.7	19.5
דצמבר	10,754.8	3.7	127,706.4	723.5	5.5
1985					
ינואר	113.2	5.3	133,407.8	755.8	4.5
פברואר	128.5	13.5	148,199.4	839.6	11.1
מארס	144.0	12.1	165,886.0	939.8	11.9
אפריל	171.9	19.4	186,855.6	1,058.6	12.6
מאי	183.6	6.8	198,628.9	1,125.3	6.3
יוני	211.0	14.9	221,981.5	1,257.6	11.8
יולי	269.0	27.5	277,070.9	1,569.7	24.8
אוגוסט	279.5	3.9	289,744.4	1,641.5	4.6
ספטמבר	288.0	3.0	282,489.8	1,600.4	−2.5
אוקטובר	301.4	4.7	283,425.3	1,605.7	0.3
נובמבר	302.8	0.5	292,992.3	1,659.9	3.4
דצמבר	306.7	1.3	301,200.1	1,706.4	2.8
1986					
ינואר	134.5	−1.3	304,536.2	1,725.3	1.1
פברואר	136.7	1.6	312,849.9	1,772.4	2.7
מארס	138.8	1.5	315,674.1	1,788.4	0.9
אפריל	143.4	3.3	321,234.2	1,819.9	1.8
מאי	145.7	1.6	326,829.6	1,851.6	1.7
יוני	148.1	1.6	340,844.7	1,931.1	4.3
יולי	148.1	0	345,681.1	1,958.1	1.4
אוגוסט	149.7	1.1	349,246.6	1,978.6	1.0
ספטמבר	152.6	1.9	358,537.0	2,030.1	2.6
מצטבר מינואר 1986		11.9			19.0

בסיסי המדד:
מדד המחירים לצרכן: החל מינואר 1986 המדד מבוסס על ממוצע מחירי שנת 1985 שווה ל־100 נקודות. לצורך השוואה עם מדדי 1985, יש לכפול את המדדים, החל מינואר 1986, במקדם של 2.25; לצורך השוואה עם מדדי 1984, יש לכפול את מדדי 1985 ב־100 ואת מדדי 1986 ב־225.
מדד תשומות בבנייה למגורים: בסיס 1975 מחושב לפי מדד אפריל 1975 = 100 נקודות. החל מנובמבר 1983 קבעה הלישכה לסטטיסטיקה מדד חדש, שבו מחירי אוקטובר 1983 = 100 נקודות (בסיס 1983).
(להשוואה עם המדד הקודם יש לכפול את המדד החדשי במקדם של 176.512).

שערי מטבע חוץ ביום 17.10.86

המטבע	השינוי	בנקנוטים: לאומי קניה	בנקנוטים: לאומי מכירה	בנקנוטים: הפועלים קניה	בנקנוטים: הפועלים מכירה	בנקנוטים: דיסקונט קניה	בנקנוטים: דיסקונט מכירה	העברות והמחאות: לאומי קניה	העברות והמחאות: לאומי מכירה	העברות והמחאות: הפועלים קניה	העברות והמחאות: הפועלים מכירה	העברות והמחאות: דיסקונט קניה	העברות והמחאות: דיסקונט מכירה	שער יציג
1 דולר ארה"ב	+0.0003	1.45	1.52	1.45	1.52	1.45	1.52	1.4763	1.4947	1.4763	1.4947	1.4733	1.4918	1.4843
1 מארק גרמני	+0.0016	0.73	0.77	0.74	0.77	0.73	0.77	0.7481	0.7574	0.7490	0.7584	0.7473	0.7567	0.7522
1 ליש"ט	−0.0118	2.06	2.16	2.07	2.17	2.07	2.17	2.1067	2.1329	2.1045	2.1307	2.1049	2.1313	2.1188
1 פרנק צרפתי	+0.0004	0.22	0.24	0.22	0.24	0.22	0.23	0.2285	0.2313	0.2286	0.2316	0.2279	0.2308	0.2296
100 ינים יפאניים	+0.0006	0.94	0.99	0.94	0.99	0.94	0.98	0.9574	0.9698	0.9586	0.9706	0.9563	0.9684	0.9625
1 גולדן הולנדי	+0.0014	0.65	0.68	0.65	0.68	0.65	0.68	0.6620	0.6705	0.6621	0.6703	0.6612	0.6695	0.6655
1 פרנק שוויצרי	+0.0010	0.90	0.94	0.90	0.94	0.89	0.94	0.9119	0.9232	0.9141	0.9255	0.9117	0.9231	0.9182
1 כתר שוודי	—	0.21	0.22	0.21	0.22	0.21	0.22	0.2166	0.2195	0.2164	0.2192	0.2161	0.2188	0.2177
1 כתר נורבגי	−0.0001	0.20	0.21	0.20	0.21	0.19	0.21	0.2027	0.2055	0.2027	0.2052	0.2022	0.2048	0.2038
1 כתר דני	+0.0003	0.20	0.21	0.19	0.20	0.19	0.20	0.1985	0.2010	0.1987	0.2012	0.1980	0.2005	0.1995
1 מארק פיני	+0.0001	0.30	0.13	0.29	0.31	0.29	0.31	0.3052	0.3090	0.3053	0.3091	0.3046	0.3085	0.3069
1 דולר קנדי	+0.0028	1.04	1.09	1.04	1.09	1.04	1.09	1.0629	1.0761	1.0619	1.0752	1.0610	1.0744	1.0688
1 דולר אוסטרלי	−0.0025	0.88	0.97	0.91	0.98	0.91	0.98	0.9404	0.9521	0.9395	0.9512	0.9376	0.9494	0.9453
1 ראנד דרא"פ	+0.0009	0.48	0.52	0.59	0.67	0.48	0.61	0.6570	0.6651	0.6570	0.6651	0.6548	0.6631	0.6605
10 פרנקים בלגיים	+0.0008	0.35	0.37	0.35	0.37	0.35	0.37	0.3475	0.3619	0.3595	0.3640	0.3590	0.3641	0.3619
10 שילינגים אוסטריים	+0.0024	1.05	1.10	1.04	1.09	1.04	1.09	1.0636	1.0769	1.0640	1.0772	1.0614	1.0748	1.0693
1000 לירטות איטלקיות	+0.0023	1.06	1.12	1.06	1.13	1.06	1.12	1.0809	1.0944	1.0805	1.0939	1.0775	1.0909	1.0865
1 "סל" (ECU)	+0.0018	—	—	—	—	—	—	1.5553	1.5747	1.5575	1.5769	—	—	1.5641
1 דינר ירדני	+0.0086	4.14	4.39	4.08	4.34	4.17	4.41	—	—	—	—	—	—	4.2599
10 לירות לבנוניות	+0.0006	—	—	0.31	0.33	0.20	0.40	—	—	—	—	—	—	0.3175
1 לירה מצרית	+0.0016	0.78	0.36	0.74	0.79	0.75	0.80	—	—	—	—	—	—	0.8089

הבנות רבות על המיליונים

שתי בנותיו של ליאו גולדברג נאבקות בביהמ"ש על הירושה. הרקע: סוכנות המכוניות הגדולה המייבאת גם מכוניות פאר אמריקניות. הונה המוערך של החברה כעשרה מיליון דולר

מאת **לאה אתגר**

כשבוע שעבר ביקש עו"ד יוסף שגב מבית־המשפט לפרק את חברת "ליאו גולדברג בע"מ", יבואנית של מכוניות "אופל", "ביואיק" ו"שברולט" בישראל. הבקשה באה ביוזמתה של משפחת שלמית מרגלית, בתו הבכירה של ליאו גולדברג המנוח, והיא מגלה גם לציבור כי לא הכל ורוד אצל משפחת גולדברג. הצד השני, דעה סהר, בתו הצעירה של ליאו גולדברג, שכרה את שירותיו של עו"ד אברהם סוכובולסקי.

שתי בנותיו של ליאו גולדברג, הן שתי היורשות היחידות. את סוכנות הרכב הגדולה ירשו מאביהן, עם פטירתו בשנת 1971. עורכי־הדין מניחים כי בסופו של דבר לא תפורק החברה שמצבה הכספי איתן, ושאחת האחיות תרכוש את חלקה של השניה. הקניה, אינה ענין של מה בכך. לחברת ליאו גולדברג נכסים רבים, ביניהם מגרשים בתל־אביב, והונה נאמד בעשרה מיליון דולר.

■■■

סיפור ההצלחה החל עם ליאו גולדברג, יהודי קשה־עורף, יליד מינסק, אשר למד ברוסיה הנדסה מיכנית. ב־1917 עבר לגרמניה, למד שם הנדסה, והחל לסחור במכוניות. שם קיבל גם את יצוג סוכנות "אופל". בשנת 1933 עלה גולדברג ארצה, אל המושבה שרונה. גולדברג הקים אז מוסך מודרני, והזיע קשות לפרנסתו.

במשך השנים קיבל את יצוג "שברולט" בארץ, ואחר־כך את סוכנות "ג'נרל מוטורס". רק בשנת 1961, כאשר חברת "לופטהאנזה" פתחה משרדי נסיעות בתל־אביב, שב גולדברג לחברת "אופל", והחל מייבא ארצה את מכוניות החברה.

גולדברג התפרסם גם בדרישתו לעיריית תל־אביב להקצות מקומות לחניונים. כבר בשנות ה־30 התריע כי יבוא יום והעיר תיפקק – לשווא. הוא נמנה עם הקבוצה שהקימה בתל־אביב את חניון־גרוננברג, אולם ברבות הימים פרש מהשותפות. במשך השנים עשה חייל, צבר נכסים, ורכש קרקעות.

בחייו ריכז בידיו גולדברג את כל הסמכויות. ב־1950 הכניס לעסק את חתנו, רפי מרגלית, בעלה של הבת הבכירה, שולמית, אולם המשיך לנהל את העסק, כשהוא מתערב בכל פרט. בתו הצעירה, דעה, נישאה לרופא, ד"ר סהר, נוירוכירורג ידוע, והשניים התגוררו בירושלים.

■■■

כשנפטר גולדברג בשנת 1971, הותיר אחריו אשה, עליזה גולדברג, ושתי בנות. האלמנה, כבת 80 היום, מתגוררת בצפון תל־אביב. הבנות קיבלו 50 אחוזים מהחברה לכל אחת. מאז ועד היום ניהל את עסקי החברה רפי מרגלית, בן 65 היום, שהכניס לעסק גם את בנו, איתן. דומה שהכל התנהל על מי מנוחות, ולא התגלעו כל חיכוכים עם היורשת השניה, דעה סהר, שמיקדה את פעילותה בענייני צדקה.

כך עד לפני כשנה. משפחת סהר עקרה לתל־אביב. דעה סהר החלה מגלה אי שביעות־רצון מ"השתלטות" גיסה, רפי מרגלית, על העסק שלה. היא טוענה שהוא מנהל את העסקים באופן כושל, וכי הוא ובנו נוטלים לעצמם את "השמנת": משכורות גדולות, וחשבון הוצאות בלתי מוגבל.

היו לה עוד טענות. אביה הוריש לה ולאחותה שני מגרשים יקרים בדרך פתח־תקוה. חברת "ליאו גולדברג" סיכמה עם הקבלנים, האחים לוינשטיין, כי יקבלו מגרש אחר תמורת בניית בית ליאו גולדברג החדש. חלפו כמעט שנתיים מאז חתימת העיסקה, האחים לוינשטיין בנו כבר את משרדיהם על המגרש שקיבלו, אולם את בית ליאו גולדברג טרם השלימו.

דעה סהר טענה כי היא רוצה להצטרף לסוכנות ליאו גולדברג כמנהלת פעילה. רפי מרגלית לא אהב את הרעיון. הוא סבר שאחרי שנים ארוכות בהן ניהל את העסק והצעידו קדימה, מגיעות לו זכויות יותר.

■■■

חתול שחור עבר בין האחיות. הקשר ביניהן כמעט ונותק. עכשיו הגיש בעלה של שולמית מרגלית בקשה לפירוק הסוכנות. בינתיים החליטו שתי היורשות לא לפרק. הן מקוות להגיע לפשרה: משפחה אחת תרכוש את חלקה של השניה. גובה הסכום הוא סודי. הערכה גסה מדברת על חמישה מיליון דולר.

בינתיים ממשיכה סוכנות ליאו־גולדברג להעסיק 140 עובדים, ולייבא כ־4000 מכוניות לשנה. 90 אחוז – מכוניות "אופל", והשאר "ביואיק" ו"שברולט". החברה שוכנת לעת עתה באיזור התעשיה של פתח־תקוה, עד שיושלם בניינה המפואר, בדרך פתח־תקוה בתל־אביב.

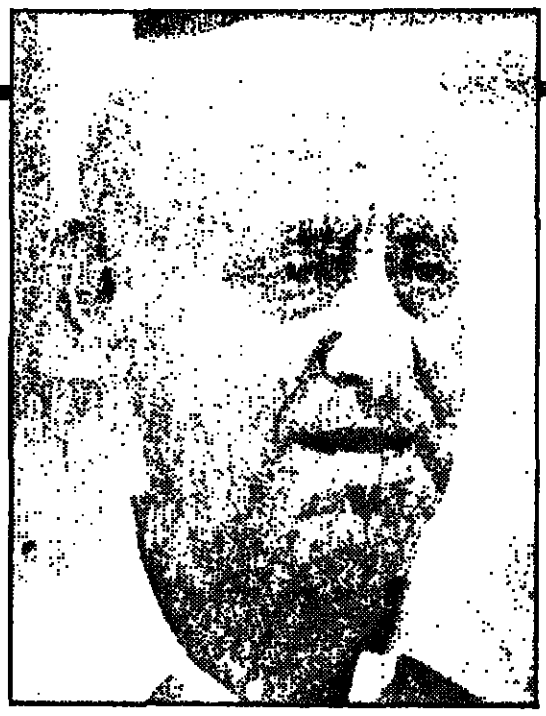

ליאו גולדברג. יהודי קשה עורף שהזיע קשות לפרנסתו

החברה היחידה שיכולה להתמודד עם תערוכת רהיטי ישראל

באיכות * במבחר * בשרות...ובתשלומים!!!

לרגל חג הסוכות במשך 7 ימים

6 תשלומים שווים

בלי ריבית והצמדה

עצה ששווה הרבה כסף:
אל תקנה רהיטים לפני שביקרת באחד מסניפי "דירן"

*פרט למבצעים

דירן

תל־אביב: אבן גבירול 30 טל. 03-252470
חיפה: מגדל הנביאים (חנות 212) טל. 04-672585
ירושלים: שלומציון המלכה 18 טל. 02-222328
נתניה: שמואל הנציב 30 טל. 053-42262
ניו־יורק: מדיסון 105 New York: 105 Madison

A B C D E
F G H I J
K L N O
P Q R S T
U V W
X Y Z

מבצע סוכות הנחה 15%
(עד 31/10/86)
על ספרי קומודור 64 ספקטרום אמסטרד
ולכל סדרת "פלא דור"
(ידע אנגלית, חשבון וכו')

סוף סוף: המחשב ככלי לימוד אמיתי: סדרה מהפכנית ללימוד האנגלית. חלק ראשון לימוד ה־A.B.C. הסדרה הותאמה במיוחד ללימוד עצמי בבית. מתאים למחשבי APPLE ובקרוב גם למחשב COMMODORE 64.

■ **המחאות שי** מתנה לכל ארוע 10% הנחה לכל הקונה המחאות בתקופת המבצע

■ מבצע מיוחד לתוכנות ומשחקי מחשב APPLE ו־ATARI

■ כסויי מגן למחשבי IBM, COMMODORE, ATARI-XL ,ST ולכל סוגי ה־AMSTRAD ולמוניטורים מתוצרת SANYO.

■ מבצע מיוחד למדפסות B.M.C 100-599 ש"ח ב־3 תשלומים שווים.

רשת חנויות "BUG"
תל־אביב דיזנגוף סנטר 03-290142
ירושלים דירות ראשונים 11 02-240926
חיפה מגדל הנביאים 04-671720
רמת השרון סוקולוב 49 03-499720
רמת גן קניון איילון 03-782674
כפר סבא מרכז אחרוני 052-443750
באר שבע המשביר לצרכן 057-31213
נתניה הרצל 51 053-35554

BUG
רשת חנויות לספרות עזר ותוכנה למחשבים הגדולה בישראל

יפה, אלגנטית ושקטה. היכנס, סגור הדלת ואתה באירופה.

הגדולות של פולקסווגן בדרגות גימור והידור חדשות. 1.3 1.6 1.8 ליטר.

עכשיו, לאחר שהפאסאט עלתה בשתי דרגות גימור, נותרה לה רק מתחרה אחת — אודי 80. אך כיון שהן מאותו בית, אזי הכל נשאר במשפחה...

בשנת מודל 87' באות היוקרתיות של פולקסווגן בדרגות CL (קומפלט־לוקסוס) ו־GL (גרנד־לוקסוס). הן גדולות, מרווחות ומפנקות. אתה מתיישב בפאסאט וכאילו אתה נוסע בה כבר זמן רב: הכל הגיוני כל כך, נוח לתפעול ומעוצב בצירופי צבעים שקטים ונעימים — ממש ואליום אוטומוטיבי... אתה יכול לבחור בין מנוע 1.3 ליטר (הילוכים רגילים) למנועים 1.6 ו־1.8 ליטר (הילוכים אוטומטיים). אתה יכול לבחור בפאסאט־סלון אלגנטית עם קו קלאסי והידור אריסטוקרטי או בפאסאט־ספורט צעירה עם גג משוך לאחור וחמש דלתות או בפאסאט־וריאנט, הסטיישן היפה ביותר.

הגדולות של פולקסווגן הן חסכניות לא רק בדלק גם באחזקה. פולקסווגן נותן יותר איכות ולכן הפאסאט צריכה פחות שרות: שרות בקרה תקופתי רק אחת ל־30,000 ק"מ או שנה, מה שבא קודם. (מועדי החלפת שמנים הם עפ"י הנאמר בספר הרכב). מרווחי שרות כה גדולים יכולים להקטין הוצאות האחזקה עד ל־50%!

מיזוג־אויר במכונית יוקרה הוא דבר מובן מאליו. אתה יכול לקבל פאסאט עם מזגן אורגינלי שהורכב בביהח"ר או מזגן אלכס אוריגינל עם פיקוד אלקטרוני (החידוש שעשה את מזגני 'אלכס' להצלחה גדולה בעולם).

ראה את הפאסאטים החדשים בסוכנויותינו שם גם תקבל פרטים על אפשרות לקבל אשראי שקלי עד לגובה של 60% ממחיר המכונית (לא כולל הפקדה) לתקופה של עד 3 שנים.

רק לפולקסווגן אודי: שרות בקרה תקופתי אחת ל־30,000 קי"מ או שנה.

פאסאט. היוקרה של פולקסווגן

החל מ־33,488 ש"ח
כולל מע"מ לא כולל הפקדה.

צימפיון מוטורס
צימפיון מוטורס (ישראל) בע"מ יבואנים כלליים של פולקסווגן אודי. סוכנויות בכל הארץ ומוסכים מוסמכים מקרית שמונה עד אילת.

מעונות של שנטאל תומאס: מערכות ג'רסי, פסים

שתי מערכות של ז'אן־לואי שרר: מימין — שילה סקסי, דוגמת קרוקודיל, משמאל: חצאית מעל לברך

מבית־האופנה האיטלקי טאן גודיצ'לי: שימלת קרפ, הדפסים, חגורה גדולה

קיץ סקסי

פיגועי הטרור נותנים אותותיהם בתצוגות האופנה של פאריז לקיץ 87' • האמריקנים, לדוגמה, לא באו בהמוניהם • הבשורה על פי פר ספוק: דגמים נשיים, צבעים חריפים (גם רגועים), עדיים בהשראת חיות

תצוגות הבגד המוכן של אופנאי פאריז לקיץ 1987 עומדות בסימן פיגועי הטרור האחרונים שניערו את בירת האופנה משלוותה. אופנאים העבירו תצוגותיהם מאוהלי־הענק שבחצר הלובר, המהווים סיכון בטחוני – לאולמות. במקום לערוך תצוגה אחת גדולה – חלקם עורך כמה תצוגות קטנות ומצמצם את מיספר המוזמנים למינימום.

בכניסה לתצוגות בודקים ארנקים, ולהזמנות מצורף פתק מודפס, מטעם הגוף המארגן את התצוגות, אשר בו מתבקשים נציגי התיקשורת להימנע מהבאת תיקים גדולים לתצוגות מטעמי ביטחון.

החרדה שליוותה את פיגועי הטרור גרמה ירידה במיספר הקניינים האמריקניים שהגיעו לתצוגות. גורם נוסף – היחלשותו של הדולר האמריקני לעומת הפרנק הצרפתי.

אירועי אופנת הקיץ נפתחו בתצוגת האופנאי הנורווגי פר ספוק. קיץ 87', לפי ספוק, יהיה נשי, רך וסקסי. בתצוגתו ביצעו הדוגמניות מעין סטריפטיז כאשר הסירו שמלות־מעטפת נקשרות או רכוסות בלחצניות – ונותרו בבגדי־גוף צמודים בצבעים תואמים.

בצד דגמים אלה, בגוונים חריפים של ורוד, צהוב, סגול וכתום – הראה האופנאי מערכות בסיגנון קולוניאלי בצבעים רגועים באחקי, בז', לבן ושחור. בין בשורותיו האחרות מעוטרות במשולשים צבעוניים נוצצים, מיכנסי־רכיבה, שמלות־ערב שחורות ושמלות עם מחשוף אלכסוני.

האימרות של ספוק מכסות כרובן את הברך. מיעוטן חושף אותה, וחלק כמעט שנושק לקרסול. האביזרים: נעלי באלרינה שטוחות־עקב, נעליים גבריות, שתי סיכות זהות מנוקדות שונות על הבגד, חגורות עם ארנקיים צמודים, ועדיי־טבע בצורת פילים וצפרדעים.

■ נורית בת־יער, פאריז

הצמיד מדבר בשם החולה

מיליון וחצי אמריקנים נושאים צמיד כזה בארה"ב • על הצד השני של הצמיד חרוטה על האינפורמציה הרפואית של האדם: רגישותו לסוכר, לדוגמה, או לעקיצות, העובדה שהוא נושא עדשות־מגע

יכול להיות שבקרוב ניתקל בגברת שעל פרק ידה צמיד מתכת, עם ציור רמוי נחשעקלקל בצבע אדום, שעליו חרוטות המילים MEDICAL ALARM, אשר פירושן: התראה רפואית.

מיליון וחצי אמריקנים נושאים צמיד כזה בארה"ב. עוד מיליון איש ב־18 מדינות, ביניהן ישראל, אינם יוצאים מהבית בלי הצמיד על היד, משום שבזכות המידע החרוט מצידו השני של הצמיד, מובטח להם טיפול רפואי מתאים ומהיר.

בימים אלה מבקר בישראל קנת הארמס, הנשיא העולמי של אירגון „התראה רפואית", כאורח הסניף הישראלי, שנוסד על־ידי „ליונס" ישראל, בחסות ההסתדרות הרפואית. עד כה רכשו צמיד כזה רק 400 איש. זאת משום שלסניף הישראלי הקטן אין כסף למימון מסע פירסומת בכלי התיקשורת. „בארה"ב אנו מקבלים תשדירי־שירות חינם, כי מדובר בפיקוח נפש", אמר לנו קנת הארמס.

במיקרים כגון איבוד הכרה פיתאומי ברחוב, או פגיעה בתאונת־דרכים, מרבית הנפגעים מגיעים לחדר־מיון בבית־החולים, כשאין לצידם אף מלווה. מה קורה כשנפגעים מגיעים למיון כשהם לא מסוגלים לספר שהם אלרגיים לתרופות, ובמיוחד רגישים לפניצילין או אספירין, הם חולי סוכרת ומקבלים אינסולין, סובלים מאסטמה, נושאים בגופם קוצב־לב, הם רגישים לעקיצת דבורים, משתמשים בקורטיזון, או שיש להם עדשות־מגע?

„כשהחולה אינו מסוגל לדבר – הצמיד מדבר עבורו", אומר ד"ר מוי צווירן, המפעיל של אירגון „התראה רפואית". כך הם חוסכים מעצמם טיפולים רפואיים שיכולים לגרום את מותם. לחולה סוכרת, לדוגמה, שמאבד את הכרתו בגלל נפילה ברמות הסוכר, יש לתת זריקת אינסולין. אך בלי „התראה רפואית" לא יודע הרופא בחדר־מיון על כך. חולה שמקבל התקף לב, ומאבד הכרה, והוא נושא עדשות־מגע – אם יתנו לו זריקת אדרנלין שמייבשת את נוזל העיניים, ייגרם נזק לקרנית שלו. בחדר־מיון, יש להוציא את העדשות.

בביה"ח „השרון" ממוקם טלפון־חירום של סניף „התראה רפואית" ובצידו ארגז עם כרטסת של החברים, שבה מרוכז כל המידע על אודות מחלותיהם ורגישויותיהם. כאשר חולה עם צמיד מגיע לביה"ח ואינו מסוגל לדווח – מתקשרים למוקד, ומקבלים תוך דקות את כל המידע החיוני על אודותיו.

לא מכבר, לדוגמה, התמוטטה אשה צעירה בביתה. הבעל ההמום לא ידע לומר לרופא שבניידת טיפול נמרץ, באילו תרופות משתמשת אשתו. ילדם בן ה־8 גילה תושייה, והתקשר בעצמו למוקד בפ"ת, לפי הרשום על הצמיד. הרופא קיבל בטלפון את כל הפרטים החיוניים, האשה טופלה וניצלה.

צמיד התראה: מדובר בשאלה של חיים (צילום: אילן מאירי)

פעילי סניף ה„התראה רפואית" בפ"ת ביקשו לפרסם את האפשרות לרכוש צמיד התראה בכל בתי־החולים, אך נענו בשלילה. הם פנו גם לצה"ל, והציעו שכל חייל, עם גיוסו, יקבל לא רק תג זיהוי, אלא גם תליון (נוסח הצמיד), עם כל הפרטים הרפואיים, שיכולים להיות חיוניים בשדה, אולם הם עדיין ממתינים לתשובה ממיפקדת קצין רפואה ראשי.

צמיד או תליון עם „התראה רפואית" והכניסה לרשימת החברים, עולה בסך הכל 30 שקלים חדשים. המעוניינים יכולים לפנות לת.ד. 2119, פתח־תקווה, מיקוד 49120, ויקבלו מידע עם טופסי רישום. כדאי ומומלץ לכל מי שיש לו בעיות רפואיות. נשים יכולות לקבל את הצמיד מוזהב, כתכשיט, או בצורת תליון אלגנטי.

■ דבורה נמיר

טבלת־יאוש עם צב־שיחרור

דורון רוזנבלט (28), גרפיקאי, עבר את הצבא קשה. מה שעזר לו לעבור אותו היו טבלות הייאוש שהכין במשך שלוש שנים. „הייתי שורף נייר כל יום, מצייר ימים על קירות ומוחק. זה נתן לנו הרגשה טובה, גם הכניס נימה מבודחת למיסגרת שעבורי היתה נוקשה מדי".

מאז חלפו שבע שנים. דורון כבר לא ממלא טבלות יאוש, אבל הרעיון לא עזב אותו. שנתיים הוא שואל את עצמו איך ממסדים את הנושא. בצבא החבר'ה נוקטים יוזמות פרטיות ומכינים טבלות יאוש פרוביזוריות. על ניירות טואלט, על בריסטולים, מוחקים ימים מלוח שנה. דורון רוצה לעשות מזה משהו קבוע, מותאם לכל חייל.

בימים אלה יוצאות לשוק טבלות־יאוש

דורון רוזנבלט עם טבלאות־היאוש: לעבור את הצבא בנימה מבודחת (תצלום: עדנה בר־רומי)

בהוצאת פלפוט בע"מ. מעין איגרות מצויירות ברמות חיילי החילות השונים. עם שירטוטים והוראות להעלאת המורל.

על האיגרת ציור של צב המסמל את הזמן שלא רץ. עליו איורים שונים של מאפייני החילות. חיל־השלישות סוחב עט גדול, חיל־הים מצוייד בשנורקל וחכה, חיל־האוויר רכוב על מטוס טרנטה, הנח"לאי לבוש אפוד עמוס פירות וצב של חיל־רגלים סוחב רובה, בזוקה, אפוד, תרמיל ומה לא?

לאיגרת מצורפת מעטפה חומה גדולה שעליה מוטבעת חותמת ד.צ. זה כדי לא להתבלבל ולחשוב שהאיגרת יוצאת מהמיסגרת הצה"לית. טבלת היאוש מורכבת מ־36 מישבצות למחיקה. 36 יום, חודשים, או לבעלי השעון עם הכוכבים – 36 שנים לרסר"ים.

בינתיים יצאו לשוק שמונה אגרות. כדי לסגור את מעגל כל החילות הוא עומד להוציא עוד שמונה. „רציתי להוציא גם 'צב שיחרור' לחיל הרבנות," אומר דורון. „אבל זה נורא הצחיק אותי לצייר צב זורק אבנים", אומר וצוחק.

■ ריקי דנון

„יש כאלה, שהקיבוץ עבורם הוא גיהינום"

מותו של ילד חריג

רצח בקיבוץ, למה זה היה צריך לקרות. הנרצח, אברהם גוריון, בן 42, ילד חריג. החשוד ברצח, בועז אבני, מעורער בנפשו. „החריגים נפלטים לשוליים. חשבו שהאחד מוזר כי הוא גאון, והשני סתם נודניק"

חברי גבעת־ברנר על קברו של גוריון: „שתי משפחות נהרסו" (צילום: מיכאל קרמר)

החשוד ברצח בועז אבני: „יריתי בו"

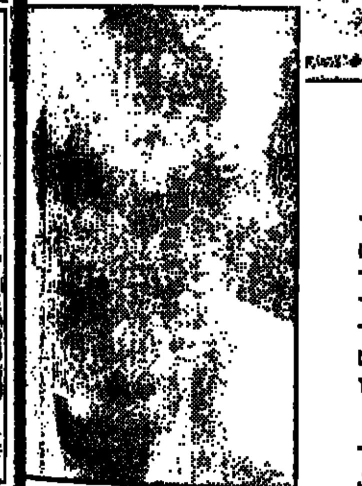

אברהם גוריון ז"ל. תמונה נדירה…

רק ביום השלישי ל„שבעה" הורשו חברי המשק להיכנס לבית האבלים. הם באו לטרות המודעה שעל הדלת. במודעה נאמר: „משפחת גוריון אבלה על מות אברהם. נא להימנע מביקורי תנחומים".

גבעת ברנר, הקיבוץ הגדול ביותר בארץ, עשה כותרות. התקשורת הפנתה את הזרקורים לעבר בועז אבני בן ה־25, החשוד ברצח. הירבו להתעניין בגאון המטורף מהקיבוץ. רק על אברהם גוריון שנרצח, איש לא שאל. גם לא בקיבוץ.

■■■

שעת דימדומים. עוד מעט תשקע השמש מאחורי הבתים הקטנים והלבנים. גבעת ברנר, 5 ק"מ מרחובות. 5 ק"מ מגדרה. החברים הולכים לחדר האוכל. פה ושם מופר השקט בקולות גלגלי האופניים של החברים. ריח הדשא הרטוב מתערבב בריחות זבל חציר. ריח של קיבוץ.

החברים מוכנים לשוחח על כל נושא שבעולם, אבל לא על הרצח שהתרחש כאן רק לפני כמה ימים. „הכאב שלנו כפול. שתי משפחות נהרסו", מסביר לנו קיבוצניק בשנות השישים לחייו ממהר לדרכו. „שלא תצטטי אותי", הוא מפטיר ומתרחק. מאוחר יותר יסתבר שרוב חברי המשק פשוט חוששים לדבר. כמה חברים אומרים שהעיתונות עושה מטעמים מ„רצח בקיבוץ". אחרים אומרים בחשש, שאסור להגיב: ראשי הקיבוץ הוציאו הוראה חד משמעית: לסתום את הפה.

ירמי קידר, מזכיר המשק, שלח דף לחברים: „נא להימנע מלשוחח עם עיתונאים". כל תמונותיו של גוריון ז"ל נאספו ונלקחו למשמרת במזכירות. חוג ותקשורת השבועי לדיון בעניני אקטואליה בוטל. בעלון הקיבוץ לא נכתב באותו השבוע על המקרה. לא התפרסמה תמונה. גם דברי ההספד שנאמרו ליד הקבר נותרו חסויים. לא רוצים לעשות גלים.

■■■

מאוחר בלילה, ועדיין לא ישנים. יושבים בבית אחד החברים, בן מחזורו של אברהם גוריון ז"ל. אחד מהם אומר: „אני חי פה, ואם תפרסמי את שמי, אני אוכל אותה. אבל היתה כאן פשלה. שבוע ימים לפני הרצח פנה בועז אבני לממונים עליו, סיפר כיצד הוא לא יכול לעבוד עם גוריון, ותיאר איך שהוא מציק לו. החיכוכים ביניהם נמשכו כבר כמה שבועות".

בני מחזורו של גוריון, גילאי 43־42, עזבו בחלקם הגדול את הקיבוץ. בתמונת המחזור שלהם גוריון אינו מופיע.

גוריון היה ילד חריג. את השקט חיפש בבית הכנסת של הקיבוץ. הוא היה נוהג לבוא ולהתפלל שם, כדי לאכול בחדר האוכל הנפרד העומד לרשותם של המתפללים. גוריון לא רצה, מספרים בגבעת ברנר, לאכול בחדר האוכל הגדול של הקיבוץ, עם כל החברים.

■■■

אחת העוזבות, מתגוררת כיום ברחובות. היא אומרת בחשש גדול: „אל תכתבי את שמי. עזבתי לפני 20 שנה, אבל יש לי עוד משפחה שם. חסר לי שיידעו שדיברתי. גוריון היה ילד בעייתי כבר בקטנותו. בקיבוץ לא הבינו אותו. לדעתי בגבעת ברנר צריך אחת ולתמיד לשבת ולעשות חושבים. הם לא שמים לב לחריגים שבקיבוץ. חריגים אחרים עזבו את המשק. הוא נשאר. חשבו שהוא סתם נודניק. הוא לא הצליח להשתלב. עזב כל מיני מקומות עבודה".

זאב בכר מתגורר בגדרה לאחר שסולק מהמשק לצמיתות בשל סמים. „יש שם חשובים יותר וחשובים פחות. אותי סילקו כי אבא שלי בסך הכל סתם קיבוצניק; לא מורה ולא מזכיר. חברים אחרים שהסתבכו עם סמים השאירו במשק ועזרו להם להשתקם. אבל אלה היו בנים של 'חשובים'".

■■■

בבית האבלים ישבו לצד האם אסתר גרינשפן, שני ילדיה: ברוך גושן, היום מתגורר בראשל"צ, ואחותו שפרה גוריון. שפרה לא התירה לעיתונאים להיכנס. „אמא סובלת. תנו לנו מנוחה". חברים הגיעו טיפין טיפין כדי לנחם. משם המשיכו לכיוון ביתה של עליזה, אמו של בועז אבני, כדי לנחם גם אותה.

5 ק"מ משם יושב אבני בתאו שבמשטרת רחובות, וממתין להליכי משפטו, או לאישפוזו. כבר בחקירה הראשונה התברר, שהחשוד ברצח מעורער בנפשו. ככל הנראה, יישלח למוסד סגור.

אבני, שאמו היא מנהלת האולפנא למוזיקה, היה הילד המחונן של הקיבוץ. קיבל כל מה שילד יכול לרצות. הוא רצה לנגן ושיניחו לו לנפשו. משירות מילואים שוחרר בשל „אי יציבות נפשית". באחרונה עסק ביוגה.

שונותו של אבני פורשה בקיבוץ כמוזרות של גאון. סלחו לו. גוריון לא זכה למותרות כאלה. גוריון, שלא נקלט באף מקום עבודה, וש'לא הסתדר' בקיבוץ, קיבל סיווג אחר. היה קל להתייחס אליו כמו אל נודניק מוזר. גוריון קינא באבני. קינא בו, והציק לו.

שניהם עבדו יחד במרכזיית הקיבוץ. אבני היה המרכזן, גוריון היה הטכנאי. כדי שלא יצטרכו לראות אחד את השני, שמו ביניהם מחיצת ריקט. זה לא עזר. לפני שבועיים פילחו כמה יריות את שלוות הצהריים במשק. „יריתי בו", א… בועז ורץ לבית אמו ממרר בבכי.

הקיבוץ מעדיף לשתוק. „למה … נתנו הוראה לשתוק, ולא מנענו מ… לדבר", אומר מזכיר המשק, קידר. „א… נו לא חברה סגורה. תנו לנו קצת … לעכל את מה שקרה לנו. לא היתה … שום פאשלה של הקיבוץ ואינני … להתגונן".

■■■

כשנודע דבר הרצח, מיהר המז… להתקשר עם אברהם טל, פסיכולוג ומ… הל ה'תחנה האיזורית הקיבוצית לטי… בילד ובמשפחה'. טל הציע לו להו… מנשר לחברי המשק, בו יסופר מה ק… המטרה: להפסיק את הרושת השמו… ואת ההלם.

„צריך להבין את המערכת בקיבו… לפני שיוצאים בהאשמות", מסביר ט… „בקיבוץ אתה יכול לעשות כל מה … בך חפץ, בתנאי שלא פגעת בשלו… עקרונות: קדושת העבודה, חיי ה… והמשמעות החברתית. גם בקיבוץ יש … שתוהה אם אין המשמעות נוקשה … ואם המערכת מתאימה לכולם. ל… נדירות מוזמנים לכאן משטרה. … להיות שונה, אבל רק על פי העקרו… האלה.

„להצליח בקיבוץ זה לעבוד טוב … היות נאמן לקיבוץ. עשו המון למע… עז אבני. מביתה א' התייחסו אליו כ… אל גאון קטן. כל שאר הדברים היו … חשובים. זה טוב וזה לא טוב. ואם … חת אבני נחשבת יותר מיוחסת בקיבו… אצלנו נחשבת למיוחסת רק משפ… שתורמת למטרות הקיבוץ. אין … ואין המולות.

„גבעת ברנר היא חברה סו… השותפות פה היא טוטאלית. באופן … עי החריגים נפלטים לשוליים. יש כא… שניתן לשקמם. יש כאלה שהקיבוץ … רם הוא גיהינום ועדיף שיעזבו. הקיבו… לא יכול היה לדעת שבועז תולה … ושאסור להם לשתות ביתר. הם … שהאחד מוזר כי הוא גאון, והשני הוא סתם נודניק.

■■■

כ־150 פסיכולוגים נותנים שירות לאנשי התנועה הקיבוצית. מספר הפסיכולוגים לנפש, בקיבוצים, גדול פי 20 מאשר באוכלוסיה העירונית. ד"ר מרדכי קאופמן, הפסיכיאטר הראשי של התנועה הקיבוצית, מסביר את הכמות הרבה של הפסיכולוגים: „הדבר מצביע על רגישות רבה ועל רצון לעזור. אנחנו חברה מיוחדת עם בעיות ספציפיות. התחלואה הפסיכולוגית בקיבוצים אינה יותר גבוהה מאשר בעיר".

■■■

שעת חצות בקיבוץ. שקט מסביב. ליד אבן קטנה מתחת לאחד העצים ממתינה לנו מעטפה חומה. בתוכה נמצאת תמונתו של גוריון. חבר הגניב לי אותה בחסתר. הקיבוץ אסר לפרסמה. בתמונה נראה גוריון כשהוא בן 12. „גם בבגרותו נשאר אותו דבר", מסבירים בקיבוץ. „זאת היא אותה התמונה היחידות שנותרו ממנו".

בבית אסתר גרינשפן, אמו הקשישה של גוריון, עדיין דולק האור. לאחרוני המבקרים היא מפטירה בכאב עצור: „אני את הבן שלי קברתי, אבל אמא של בועז תצטרך לשאת את הסיפור הזה על מצפונה כל החיים".

■ יהודית יחזקאלי

„הוא סבל מספיק"

דנית גוריון, גרושתו של הנרצח, מתגוררת בקיבוץ גבעת חיים מאוחד, ליד חדרה. שם היא מגדלת את בתם בת ה־6, ועובדת כספרנית בספריית הילדים. מזכירת הקיבוץ לא מתירה לעיתונאים לראיינה. דנית נחרדת לרעיון שיכתבו על גוריון. ברגע של אמת היא אומרת: „תניחו לאברהם להיקבר בשקט. לא אומר עליו מילה. יש לי ממנו ילדה. הוא סבל מספיק".

הקיבוץ הגדול בעולם

קיבוץ גבעת ברנר, המכונה „הקיבוץ הגדול ביותר בעולם", מסונף לקיבוץ המאוחד. נוסד ב־1928, ע"י חלוצים מליטא ואיטליה. בבית הקברות השוכן על גבעה הסמוכה לבתי המשק, ליד הפרדסים, קבור יצחק שדה, מפקד הפלמ"ח.

בשנות ה־30 חיו בקיבוץ 155 חברים. היום 1,790. שני שליש מהמחזור השנתי מתבססים על תעשייה, השאר – חקלאות. יש כאן מפעל למיצים שכל מוצריו הולכים לייצוא. בקיבוץ עוד ארבעה מפעלים. „אנחנו לא קיבוץ עשיר", אומרים כאן בצניעות, „אבל מתפרנסים בכבוד".

בקרו בתערוכת הבולים הלאומית
נתניה 86
NETANYA
שתתקיים בהיכל הספורט בבית הספר ע"ש בן־גוריון ברח' ליאון רייך נתניה, חול המועד סוכות, ט"ז־כ"א בתשרי תשמ"ז 24-19 באוקטובר 1986
היום הפתיחה
שעות הפתיחה:
יום א' - יום הפתיחה (19.10) מ־13.00 עד 22.00
יום ב' - עד ה' מ־10.00 עד 22.00
יום ו' - יום הנעילה (24.10) מ־09.00 עד 12.00
ביום ד' 22.10.86 יתקיים בתערוכת „יום תנוער" ביום זה תהיה הכניסה לילדים ובני נוער חינם.
בואו ליהנות מאלפי בולים ודפי תצוגה מרהיבים מכל רחבי העולם
אוטובוסים מהתחנה המרכזית בנתניה: קווים 6, 11.
כרטיסים במקום
„נתניה־86"־חוויה מרתקת לכל המשפחה
מוזר וקמור לביקור בתערוכה

התימנים באים

היום זה מתחיל: „התימניאדה", הפנינג תימני ענקי של שירה. המטרה: „להראות שפולקלור ישראלי זה לא רק שירים רוסיים"

ריץ תנו לתימנים הזרמנות, והם רצים להפגין נוכחות. הפעם, במסגרת ה„תימניאדה": הפנינג המוני של פולקלור, שירה, מחול ותיאטרון, שיתרחש משך כל ימי חול המועד סוכות, ברחובות.

התימניאדה תתחיל כל יום בחמש אחרי הצהריים. בתשע תתחיל לפעול הבמה המרכזית, עליה תתארח כל ערב אישיות פוליטית מרכזית. את התוכנית האמנותית ינחו לסירוגין אביהו מרינה ורפי אהרון. משתתפים – „כל הנבחרת התימנית": חיים משה, זוהר ארגוב, ג'קי מקייטן, שימי תבורי ואולי גם עופרה חזה. לסיום יוצג חזיון אור־קולי, בהפקת ההסתדרות, על השתלבות יהדות תימן בישראל.

בבמות אחרות אפשר יהיה למצוא את „חיננית תימן": נערה או אשה חיננית בלבוש מלא, שתיבחר מדי ערב ותצטרך להפגין, פרט למראה הולם, גם אינטליגנציה. מלכת הערב תועלה לבמה המרכזית. עוד בבמה פסטיבל שירי ילדים תימניים ותחרות כשרונות לצעירים בני העדה.

כל ערב תועלה בתימניאדה ההצגה „אהבה אפשרית" של המחזאי רפי אהרון, בבימוי רזי אמיתי ובהשתתפות כוכבה הררי ושמעון סיאני. אטרקציה נוספת, ריקודי עם בהדרכת מישאל ברזילי. באולם אחר יוזמן הצבור הרחב לבוא ולהתרוות על מצעים, לעשן נרגילות וללעוס 'גת' בחאפלה של כיף.

דוד כהן צייר דמויות סטנוניות מהווי תימן. בגורל של שתיים וחצי מטר על מטר עשרים וחמש כל אחת, בסך־הכל חמש עשרה דמויות. הדמויות יפוזרו בשטח ויוארו באפקטים מיוחדים. בתימניאדה מצפים ל־70 אלף איש. ליד הבמות יומקמו גם עשרות ביתני תצוגה ומאכל כולם על טהרת העדה התימנית.

„הרגשתי קליק, ונסחפתי", אומר יוזם הרעיון והמפיק, נריה עוזרי. „אני רואה צורך להחדיר לתודעת האזרחים בישראל את הפולקלור התימני כחלק מהתרבות הישראלית. שירים בעלי לחנים רוסיים מוכרזים תמיד כשירים ישראליים לכל דבר", הוא אומר, „בעוד שירים תימניים מסווגים כפולקלור".

עוזרי התכוון לקרוא לאירוע שבוע יהדות תימן, אבל החליט לתת לו שם עם צליל בינלאומי. „היות ונרמז לי ממשרד התיירות כי מתכוונים להפוך את התימניאדה לאטרקציה בידורית לתושבי חוץ".

לפני שבע שנים נכנס לעוזרי חיידק התימניאדה לראש. „מאז", הוא אומר, „זה לא עזב אותי, והתחלתי לבנות את הקונספציה".

הכניסה לתימניאדה תעלה 11 ש"ח – לכל האירועים. ילדים, חיילים וקשישים: 7 ש"ח. עלות ההפקה, אומר עוזרי, מסתכמת ב־200 אלף דולר.

מימין, הוגה הרעיון ומפיק התימניאדה, נריה עוזרי. מידי ערב תיבחר „חיננית תימן": לא רק לבוש מסורתי – גם אינטליגנציה

■ חבצלת דמארי

קופסא מלאה צואה

בשבוע שבו אירע הרצח בגבעת ברנר, נעצר קיבוצניק מגל־עד בחשד שניסה לרצוח ביריות את המאהב של אשתו, אף הוא חבר קיבוץ. האמנם סמיכות המקרים היא מקרית בלבד?

הרצח של אברהם גוריון איננו הרצח הראשון בגבעת ברנר. לפני 28 שנים נרצחה שם אביגיל סלומון, עולה מהודו. האשה הצעירה נחנקה, כנראה על רקע חשד ל„חילול כבוד המשפחה". בעבר היו שני מקרי רצח נוספים שאירעו בקיבוצים, שניהם קשורים ברקע רומנטי: באמצע שנות ה־50' ניסתה אשה מקיבוץ מעברות להרעיל בני משפחה של אהובת בעלה; ב־1961 הרג בעל נבגד מקיבוץ מסילות את המאהב של אשתו, והתאבד ביריה.

בקיבוץ לא נהוג להוציא 'כביסה מלוכלכת' החוצה. חברים שמגלים נכונות לחשיפה הם פעמים רבות אנשים שצברו מרירות על הקיבוץ. גירסתם יכולה לחיות חד צדדית. לפי גירסתם של חברים כאלה, גבעת־ברנר הוא קיבוץ רוחש אלימות. במחצית השנה האחרונה היו שם ארבעה מקרים של תיגרות ידיים קשות. גם האלימות המילולית נפוצה. הסובלנות בקיבוץ הולכת ופוחתת, וחברים מצפצפים על החלטות המוסדות ועל דעת־הקהל.

פעם הניחו שדעת הקהל הקיבוצית מהווה גורם מרתיע, וממלאת את התפקיד של „שוטר הכפר". השתדלו לפתור בעיות ללא התערבות המשטרה ובית־המשפט. חבר שעבר עבירה נקרא לבירור במזכירות, ובמקרה הצורך נגזף. היום נתפסים בירורים ונזיפות במזכירות כמין ריטואל: הכל צפוי וחסר שיניים. מי שהזיכה את חברו יודע שבמזכירות יאמרו לו „נו,נו, נו". ענישות אחרות – אין.

עבירות שונות המתרחשות בקיבוץ אינן מגיעות כלל לבית־המשפט. למשל, הרעלת כלבים שבעליהם לא טורחים לקשור אותם והם מהווים מיטרד קשה לשכנים, או עקירת עץ פרטי החוסם את החלונות של השכנים. מקרה קיצוני במיוחד היה בקבוצת כנרת, לפני כשלוש שנים. חבר אלמוני שנטר למזכיר, הניח על שולחנו קופסא מלאה בצואה, בצירוף פתק ארסי.

אומר גפי זוהר מעברון, עיתונאי ועובד סוציאלי בתחנה הקיבוצית לטיפול בילד ובמשפחה: „העובדים הסוציאליים של הקיבוץ לא מיוחסים חשובות לאיומים. הם לא רוצים לגעת בחומר נפץ, ומתחמקים מטיפול באלימות".

■ שלומית טנא

השולחן והקפה על חשבוננו!
מבצע פיקס!
על כל קניה של פינת אוכל פיקס, או קניה של מעלה מ־900 ש"ח שולחן קפה חינם, לפי בחירה.
התצוגה: בתערוכת ההיט ישראל - ביתן 29.

רהיטי פיקס! מפעל ותצוגה: אזור תעשיה צפוני לוד ליד קולנוע ת.ד. 89 לוד טל. 247814, 244438, 08-244459
מתכון שיווק חיפה: רח' ההרושת 40 אזור התעשיה קרית ביאליק טל. 04-706331

...ילות השבוע

גולדי הון לישראל

כוכבת הקולנוע תתארח בארוחת ערב, שהכנסותיה יוקדשו לסינמטק בת"א

הון. מאות דולרים עבור התענוג.

כוכבת הקולנוע גולדי הון תגיע לארץ ב־7 בנובמבר, כדי להשתתף בארוחת ערב שכל הכנסותיה יוקדשו לבניית משכן קבע ל"סינמטק" בת"א. הארוחה תתקיים במלון "הילטון" בת"א. כל אורח ישלם כ־250 שקל.

במלון "פלאזה" בלוס־אנג'לס, תתקיים בינואר הקרוב ארוחת ערב דומה, בה תארח הון בין השאר, את הכוכבים וורן ביטי וברברה סטרייסנד ואת ראשי תעשיית הקולנוע האמריקאית. כל אורח ישלם כמה מאות דולרים עבור התענוג. גם שם, מעברו השני של האוקינוס, כל ההכנסות יופנו ל"סינמטק" התל־אביבי.

עלות ההקמה של הסינמטק היא כ־3 מיליון דולר. את האירועים התגייסים אירגנה קרן ת"א לפיתוח.

מיד עם היוודע דבר בואה של הון לארץ ביקשו כמה מפיקים מקומיים להיפגש עם הכוכבת האמריקאית. אולי יצליחו לשכנע אותה להופיע בסרט ישראלי.

■ עידו טל

פסטיבל עכו: המירוץ החל

עכו הוא, בעצם, הפסטיבל היחיד בישראל שנראה כמו. בירושלים, מתלבשים האנשים יפה והולכים להצגות, לקונצרטים ולמופעים הנקראים, במשך שלושה שבועות, פסטיבל ישראל. וזהו. בעכו, אנשים באים למקום אחר, די קטן, ומרגישים פסטיבל. אתה מגיע, ומיד אתה מרופד אווירה. בעצם, חיים בתוך בועה, מנותקת מהעולם החיצוני. זהו קצב עצמאי, מהבוקר עד הערב. בין הצגה להצגה, בין אירוע לאירוע, התחרות יוצרת מתח.

ומחוץ לתחרות? על חומוס, בחוץ, אתה למד, שלמרות ההתמרה והעמל, אתה מפסיד, אולי, משהו־משהו – משהו שמנהלי הפסטיבל לא העריכו נכונה השאירו מחוץ לתחרות.

עכו, השנה מספר שבע, פסטיבל מצליח. כל הספקות נמוגו. ילד גדול. מה שהתחיל כארפתקה ו'להתרגיל' מהתנסיניסוח – מה זה תיאטרון אחר? – נעשה חלק חיוני מנוף. הוא חיים לפני עכו?

לא להאמין כמה אנשים באים, מרצונם החופשי, ללא שום נטייה אל האולמות הסחובים, חבלת־ממוגים, מתיישבים בתשומת על ספסלי־עץ קשיחים (לפעמים גם בלי מישענת) ורק בשביל לראות. לראות מחוז תיאטרון. בערך. חלק מהם ישאל אחר־כך, ביציאה? מה זה צריך להביע? למה התכוון המשורר? לא בדיוק התיאטרון שהם רגילים לראות. לא "קאמרי" ולא "הבימה". הם גם לא שמעו את השמות. לא מוכרת להם שקספיר, גם לא לורנס אוליבייה. אף אחד לא מצפה להפקות מקצועית מלוטשת, לבימוי מבריק ולמשחק וירטואוזי. ובכל־זאת, באים.

עמנואל בר־קדמא

(סוף בעמוד 39)

"סווטו". "שכולם ירקדו ביחד, בלי הבדל". צילם אסף פוקר

שחור היה הלילה

הרבה שחורים היו שם. גם לבנים. כולם התנועעו ורקדו לצלילי הרגאיי. "סווטו", מועדון למוסיקה שחורה בת"א. ביום חמישי היתה פתיחה רשמית. השירים הם מסרים, הבעת דעה נגד גזענות, נגד קיפוח, נגד אפליה. גיל בונשטיין, חובב רגאיי, הקים את המועדון.

מאוחר בלילה עלתה סיסטר אורלי לבמה. ישראלית, השוהה בג'מאייקה, שהחליטה ללכת על סגנון הרגאיי – דיבור המותאם לקצב המוסיקה. השפה: אנגלית וסלנג של אפריקאנס. היא שרה: "הפילוסופיה, שעד היום הגזע הלבן עליון על השחור/ תיגמר ביום שלצבע העור לא תהיה משמעות/ כמו לצבע העיניים".

בבטינדי ליאדי, בן 29, סטודנט מניגריה, בא עם חברתו. שניהם שרים את השירים כמו שאנחנו שרים "לו יהי". הוא מסביר: "זו מוסיקה פוליטית, שמדברת על קיפוח השחורים. ליהודים יש בעיות כמו לאפריקאים. מה שרוצים לעשות כאן, במועדון, זה שכולם ירקדו ביחד, בלי שום הבדל, שצבע העור לא יבדיל בין אדם לאדם".

והם רקדו. ועוד איך. השירים זרמו לתוך הגוף. משהו שמזכיר טקס אפריקאי. תנועות של תחינה, בקשה. לידם ישראלים, עגילים באוזניים, ילדים טובים שבאו לשמוע מוסיקה ולרקוד. בלי מחיצות. בלי טריטוריות לכל גזע וצבע. אולי השוויון יתחיל מהרגליים.

■ ריקי דנון

היום הערב בבתי הקולנוע

■ תל־אביב יפו

9.30 - 7.15 - 5

אורלי: "צביטה בלב" 4, 6, 8, 10

אסתר: "הפיראטים" 11, 5, 7.30, 9.40

בית ליסין: "מריץ החתול" 11.15

גורדון: "אהבה בשחקים" 11, 5, 7.15, 9.30

גורדון המחודש: "קרטה קיד" (מס. 2) 11, 3; "שתי אנגליות" 4.30, 7, 9.30

דן: "הצבע ארגמן" 3.15, 6.15, 9.15

דיזנגוף 1: "מונה ליזה" 11, 1, 3, 5, 7.15, 9.40

דיזנגוף 2: "3 רווקים ותינוק" 11, 1, 3, 5, 7.15, 9.40

דיזנגוף 3: "זאב צעיר" 11, 1, 3, 5; "נשיקת אשת העכביש" 7.15, 9.40

דקל: "צרות גדולות בצ'יינה טאון" 5, 7.15, 9.30

דרייב־אין: "הטוב הרע והלא נורא" 5.45, 7.45, 9.45; סרט סקס 12

הוד: "תחיך תחיך" "גנב הכבשות" 11; "תעלול קטלני" 5, 7.15, 9.30

הסינמטק הישראלי: "שירת הדרך" 7; "הדרישה האחרונה" 9.30

חן 1: "בעקבות החרב הקסומה" 10.30, 12.30, 2.25, 4, 5.35; "היהום מבוורלי הילס" 7.30, 9.50

חן 2: "מתרוצים באהבה" 10.30, 12.30, 2.30; "ג'ושוע אתמול והיום" 5, 7.25, 9.45

חן 3: "רסבו הפיל המעופף" 10.30, 12.30, 2.30, 4; "הרומן של אתמול בלילה" 5.25, 7.40, 9.55

חן 4: "היקהפיה החיפוף" 10.30, 12.30, 2.25, 4; "שיגעון של לילה" 5.35, 7.40, 9.50

חן 5: "גאטי גאף" 10.30, 12.30, 2.35; "הוגה פלור נשואה לשניים" 5.20, 7.40, 9.50

לב 1: "הרומן שלי עם אנג'י" 12; "יפה בורור" 2, 5, 7.40, 9.40

לב 2: "בעקבות הדרך" 2, 5, 7.30, 9.30; "ישנוני" 12

לב 3: "מלכת הכיתה" 2, 5, 7.40, 9.45; "דני רוז ואיש מברודווי" 12

לב 4: "טנגוס" 1.45, 5, 7.15, 9.30; "שושנת קהיר הסגולה" 12

לימור: "נילס הולגרסון ואווזי הבר" (דובר עברית) 11; "ירח דבש מכושף" 4.30, 7.15, 9.30

מוזיאון ת"א: "שואה"

מקסים: "רעם הבינג'ה" 11, 4.30, 7.15, 9.30

סיון: "כולם נפלו על הראש" 11, 1.15; "שקה קולה קיד" 5, 7.15, 9.30; "שר הטבעות" 11.45

מרכז התרבות הישראלית: "ארתור" 10

סינמה 1: "עיר ללא רחמים"

סינמה 2: "מקרוני"

פאר: "שתי אצבעות מצידון" 5, 7.30, 9.30

פריז: "עוברת אורח" 12, 2, 4, 7.15, 9.30; "מונטי פייטון – שודדי הזמן" 11.30

צפון: "זכרונות אהבה מפירנצה" 4.30, 7, 9.30

צליל: "מהאן (הודי)" 5.30, 8.30; "תבורות הזאבים" / סקס 2 סרטים בכרטיס אחד 10, 11.45, 1.30

שחף: "אותלו" 4.30, 7, 9.30

תל־אביב: "הטוב, הרע והלא נורא" 11, 7.15, 9.30

תכלת: "החברים של אלכס" 4.30, 7.15, 9.30

תמוז (רמת־אביב): "כולם נפלו על הראש" 7.15, 9.30; "[illegible]" 11.45

■ חיפה

אורדה: "זכרונות אהבה מפירנצה" 4.30, 7, 9.15

אמפי: "הטוב, הרע והלא נורא" 4.30, 7, 9.15

אורלי: "מרי פופינס" 11, 4.30; "מלכת הכיתה" 7, 9.15

ארמון: "הפיראטים" 4.30, 6.45, 9.15

חן: "הצבע ארגמן" 6, 9

עממי: "קרטה קיד" (מס. 2) 4.30, 6.45

עצמון 1: "תקלה מופלאה" 11.30, 4.30, 7, 9.15

עצמון 2: "אהבה בשחקים" 4.45, 7.15, 9.30

סינמטק: "שואה" (חלק א') 1, 7

פאר: "צרות גדולות בצ'יינה טאון" 4.30, 7, 9.15

קרן אור: "שואה" (חלק ב') 6

רב גת 1: "בעקבות החרב הקסומה" 10.30, 12.30, 4.30; "ג'ושוע אתמול והיום" 6.45, 9.15

רב גת 2: "חברי הדרקון אליוט" 10.30, 12.30, 4.30; "היהום מבברלי הילס" 7, 9

רון: "אותלו" 4, 6.30, 9

שביט: "שתי אצבעות מצידון" 7, 9.15

■ ירושלים

אדיסון: "קוברה" 10.30; "אהבה בשחקים" 4.30, 7, 9.15

אוריון אור 1: "צרות גדולות בצ'יינה טאון" 10.30, 4.30, 7, 9

אור 2: "קומנדו" 10.30; "ארבעת המקצוענים בשליחות הקוברה" 4.30, 7, 9

אורנע: "כולם נפלו על הראש" 4.30, 7, 9.15

אורגיל: "מרין וקדירת הקסמים" 10.30, 12.30, 4.30; "ג'ושוע אתמול והיום" 7.15, 9.30

בניני האומה (האולם הקטן): "הסיפור שאינו נגמר" 10.30; "מלכת הכיתה" 7, 9

בית אגרון: "הדרדסים באים" 10; "בירדי" 11.30; "בחזרה לעתיד" 1.30; "גבירתי הנאה" 3.45; "מיפגשים מהסוג השלישי" 5.30; "מועדון ארוחת הבוקר" 8; "אפוקליפסה עכשיו" 9.30; "מלון ניו־המפשייר" 12

הבירה: "הדבורה מאיה" 10; "שתי אצבעות מצידון" 4.30, 7.15, 9.15

כפיר: "ניפגש בסיבוב" 10.30; "אותלו" 4.30, 7, 9.30

מיטשל: "תחיך תחיך" 10.30; "זכרונות אהבה מפירנצה"

סינמטק 1: "גם במילנו" 4; "חמים וטעים" 7; "החברים של אלכס" 9.30

סינמטק 2: "חלשוי" 10; "לורל והרדי במערב הפרוע" 7; "סופשבוע" 9

סמדר: "מקרוני" 7, 9.15

עדן: "הטוב הרע והלא נורא" 4.30, 7, 9

רון: "ירח דבש מכושף" 4.30, 7.15, 9.30

■ ר"ג גבעתיים

אואזיס: "הפיראטים" 5, 7.15, 9.30

ארמון: "צרות גדולות בצ'יינה טאון" 5, 7.30, 9.45

אורדע: "שתי אצבעות מצידון" 4.30, 7.15, 9.30

חגיגת קולנוע מזליקה בסרטו החדש של הבמאי ג'ון קרפנטר – קומדית פעולה שלא תשכחו!!!
"צרות גדולות בצ'יינה טאון"
בכיכובו של קורט ראסל
בכורה ארצית "דקל" ת"א • "פאר" חיפה
"ארמון" ר"ג • "אוריון" י־ם

גן 1: "בעקבות החרב הקסומה" 10.30, 12.30, 2.30, 4.40; "היהום מבוורלי הילס" 7.20, 9.40

גן 2: "זאב צעיר" 10.30, 12.30, 2.30, 4.30; "הרומן של אתמול בלילה" 7.20, 9.40

גן 3: "מרין וקדירת הקסמים" 10.30, 12.30, 2.30, 1.30; "בחום הגוף" 7.20, 9.40

גן 4: "מתרוצים באהבה" 10.30, 12.30, 2.30, 4.25; "הצבע ארגמן" 6.15, 9.15

הוד: "אהבה בשחקים" 5, 7.15, 9.30

לילי: "תעלול קטלני" 7.15, 9.30

פוקס (מאר המגבית): "הגונים" 7, 9.30

שביט: "קרטה קיד" (2) 4.30, 7.15, 9.30

■ אשדוד

9.30-7.15

אסתר: "יפה בורור"

אשדוד: "היהום מבוורלי הילס"

■ אשקלון

אסתר: "3 רווקים ותינוק" 4.30, 7.30, 9.30

מאור: "שתי אצבעות מצידון" 7.30, 9.30

רחל: "קרטה קיד" (2) 7.30

■ בת־ים

אורנים: "יפה בורור" 4.30, 7.15, 9.30

עצמאות: "הטוב הרע והלא נורא" 11, 5, 7.15, 9.30

■ באר־שבע

חן: "צביטה בלב" 4.30, 7.30, 9.30

■ הרצליה

דוד: "הטוב הרע והלא נורא" 5, 7.15, 9.30

היכל: "צביטה בלב" 5, 7.15, 9.30

מלון דניאל: "בנזמיה" 5, 7.15; "שיגעון של לילה" 9.30

תפארת: "3 רווקים ותינוק" 7.15, 9.15; "תרגיל לשוטרים מתקדמים" 4.30

■ חדרה

חדרה: "זאב צעיר" 5, 7; "תמורים בזיג זג" 9.15

חן: "היהום מבוורלי הילס" 4.30, 7, 9.15

■ חולון

ארמון: "תקלה מופלאה" 11, 4, 6; "שתי אצבעות מצידון" 7.45, 9.30

מגדל: "עליזה בארץ הפלאות" 4.30; "הצבע ארגמן" 6, 9

מרכזים: "עליזה בארץ הפלאות" 4.30; "יומנו של צב" 7.15, 9.30

סביר: "אהבה בשחקים" 5, 7.15, 9.30

רינה: "הטוב הרע והלא נורא" 5, 7.15, 9.30

■ טבריה

אביב: "רכבת אל החופש" 7.15, 9.15

גיל: "בלבת הים המזוהבת" 10; "משחק זרמים" 12; "הסיפור שאינו נגמר" 1; "תלמידה ומחשמלת" 7.15, 9.15

חן: "כולם נפלו על הראש" 7, 9

■ כפר־סבא

חן: "קרטה קיד" (2) 7, 9.15

עמל: "מרי פופינס" 11, 4.45; "שתי אצבעות מצידון" 7, 9.15

■ לוד

אורלי: "הטרמינייטור" 7.15, 9.15

נוה זית: "קרטה קיד" (2) 5, 7.15, 9.15

■ נהריה

הוד: "הצבע ארגמן" 6.30, 9.15

רון: "הסיפור ואמיתו" 7, 9.15

■ נצרת

מוקבוס: "אלכס חולה אהבה" 8

■ נתניה

אסתר: "הטוב הרע והלא נורא" 11, 5, 7, 9.15

סטודיו: "אגדת הדרקון מאגם האש" 11, 5; "מסע עסקים של אבא" 7, 9.30

שרון: "שודדי השטקים" 5; "מתרוצים באהבה" 11; "מונה ליזה" 7, 9.15

■ נתיבות

שביט: "תחיך תחיך" 8.30

■ עפולה

היכל התרבות: "להגן משהו" 9

מצפה: "אוליבר טוויסט" 4; "צביטה בלב" 8.30

■ פתח־תקוה

היכל 1: "הטוב הרע והלא נורא" 7.15, 9.30

היכל 2: "אהבה בשחקים" 5, 7.15, 9.30

היכל 3: "אותלו" 4.30, 7, 9.30

שלום: "שתי אצבעות מצידון" 7.15, 9.30

■ ק. ביאליק

סביון: "בחום הגוף" 7, 9.15; "עליזה בארץ הפלאות" 11, 4.30

סמיר: "שתי אצבעות מצידון" 7, 9.15

■ ק. חיים

7 - 9.15

בית העם: "מרגלים שבאלה"

היובל: "נאורית"

■ ק. ים

כינון: "גבירתי המאמץ" 5, 7

■ ק. מוצקין

אורות: "תעלול קטלני" 7, 9.15

■ ק. מלאכי

צמרת: "בעקבות אוצר הנילוס" 7.30

■ ק. שמונה

שגיר: "השוטר ממנהטן" 7, 9

■ ראשל"צ

7 - 9.15

נעמן: "בית־ספר לשוטרים מתקדמים"

ראשון: "קרטה קיד" 7, 9.15; "ראפיר" (ברייקדנס 3) 11, 4

חדר (רמת אליהו): "אלכס חולה אהבה" 5.30, 8.30

■ רמלה

אורן: "קרטה קיד" (2) 5, 7.30, 9.30

היכל התרבות: "הכבוד של פריצי" 9

■ רחובות

דוד: "מרי פופינס" 11, 5; "יפה בורור" 7.15, 9.15

חן: "תקלה מופלאה" 5; "תעלול קטלני" 7.15, 9.15

בית־העם: "השיגעון הגדול" 8

■ רמת השרון

כוכב: "מרגלים שבאלה" 7; "העולם עפ"י גארפ" 9.30

■ רעננה

אורות: "בעקבות אוצר הנילוס" 4.30, 7.15, 9.30

שידורי הטלוויזיה והרדיו – היום וערב

שושלת: פרק 14 (טלוויזיה 21.45)

משפטו של בלייק קרינגטון נמשך. עורך הדין שלו מנסה להוכיח, כי מותו של טד היה תאונה. הוא קורא לקלודיה בלייזדל להעיד. היא מודה בפרשת האהבים שהייתה לה עם סטיב. מתיו בלייזדל מתפרץ אל עברו של קרינגטון, בחשבו כי הוא יזם את עדותה. מתיו נעצר, ואילו קלודיה עוזבת את העיר עם בתם. בדרך קורית להן תאונת דרכים. אשתו הראשונה של קרינגטון – אלקסיס אשר עזבה את המשפחה לפני שנים רבות, כשפאלון וסטיב היו ילדים, עולה על דוכן העדים. היא מעידה נגד בעלה לשעבר.

טלוויזיה

17.30 "קאובוי באמריקה" – "המאומץ" (לילדים).
18.20 סרט הנפשה (לילדים).
18.30 קיצור החדשות (ערבית).
18.32 עם הכוכבים. תוכנית דו שבועית המביאה את סיפורן של להקות, זמרים או זמרות מתחומי המוסיקה השונים. התוכנית הראשונה עוקבת אחרי פעילותה המוסיקלית של להקת הרוק "קווין", להקה המופיעה ברציפות בעולם המוסיקה כבר כ־14 שנה. בתוכנית שירים ידועים של הלהקה מהופעותיה (תרגום ערבי־עברי).
18.45 חידושים והמצאות (ערבית).
19.00 יומן השבוע (תרגום ערבי־עברי).
20.00 כותרות מבט.
20.02 "עד פופ" – מגזין לפופ ולבידור. בתוכנית הפעם ראיון שהוקלט במיוחד ל"עד־פופ" עם הזמר הבריטי כריס דה־בורג, במקום מושבו באירלנד. בראיון ישולבו כמה מלהיטיו הישנים והחדשים. עוד בתוכנית – כמה סרטוני וידאו של להקת "מרנס" שהתפרקה זה לא מכבר. מנחים: ענת דולב ומנחם גרנית.
21.00 מבט לחדשות ומוסף שער ראשון.
21.45 שושלת: סדרה אמריקנית (פרק ארבעה־עשר).
22.35 סוף ציטוט. תכנית שבועית בעיניני ספרות. מנחה ירון לונדון.
23.05 "רציחות בצ'לסי" – מותחן כורסה ב־6 פרקים. פרק השני: "לרקוד על אוויר". בעיות המימון של סרטם של סטיב, ארטי ופרנק מחריפות. הם פונים אל מעבידו הסיני של סטיב ומבקשים שישקיע בסרט. העיתונאית מרי מחזרת אחר מוסיקאי גרמני תמהוני. הסיני והגרמני נכנסים למעגל החשודים או המועמדים לרצח. הגישה הספרותית של מייסון בקשר לפענוח מעשי הרצח זוכה ליותר הערכה מצד הממונים עליו.
23.35 פסוקו של יום. חדשות.

טלוויזיה לימודית

09.00 טלטקסט: עד כאן – חדשות קול ישראל.
09.03 שעת כושר.
09.15 רכבת ההפתעות: סרט אנימציה.
09.30 סיפורים מן העולם: בנו של ראמותי.
09.55 מסע לילי. סדרה עלילתית חדשה בת 6 פרקים.
10.20 וינטו (פרק 2) הדריקרב.
11.30 החלילן מהאמלין. סיור הילדים הקלסי על החלילן מהאמלין המבטיח לבני העיר והתושבים לשחרר אותם ממכת העכברים. בני העיר מסרבים לשלם לו. החלילן נוקם בבני־העיר ולוקח את הילדים עמו... בכוח קסמי חליל הקסמים שלו.
14.00 טלטקסט: עד־כאן – חדשות מקול ישראל.
14.03 שעת כושר.
14.15 בלי סודות: ביניים 1.
14.45 הלו ישראל.
15.00 האוניברסיטה הפתוחה.
16.00 רחוב סומסום: רחוב מלא מים.
16.30 אי האלמוגים (פרק 4).
17.00 ערב חדש. מנחה: דן מרגלית.

קול המוסיקה

07.10 בוקר טוב.
07.30 שחרית מוסיקלית.
09.30 קונצרט בוקר. שומאן: קונצ'רטו בלה מינור לצ'לו ולתזמורת (מארל / קליבלנד / מרינר). ברהמס: ששית כלי־קשת בסי במול מג'ור, אופוס 18 (רביעיית קליבלנד / צוקרמן / גרינהאוז). סזאר פרנק: פסיכה, פואמה סימפונית לתזמורת ומקהלה (הסים. פראג / המקה. הפילהרמונית של פראג / פורנגה). יוזף סוק: סיפור אגדה (הסים. פראג / בלוהלבק / סוק).
12.05 אמנים באולפן. לילי לוין, סופרן / אירית רוב, פסנתר.
13.00 קונצרט צהריים.
15.00 למי סירדורה – לה פה סולו
16.00 קונצרט מנחה.
18.30 מוסיקה ליום ראשון.
20.05 ערב טוב. סור: אטיוד מס' 71 לגיטרה (רשקובסקי). קבלבסקי: קונצ'רטו לכינור ולתזמורת (צוקרמן / פילה. לאומית / פוסטר).
20.30 הקונצרט הקאמרי השבועי.
22.30 מסורות מוסיקליות בארץ. חג מתרגמי התנ"ך בכנסיה הארמנית האורתודוכסית.
23.00 מוסיקה מן העבר הרחוק.

רשת א'

07.30 חיו שירים.
08.05 תוגה.
09.05 השיר לא תם.
09.30 מפגש.
10.30 רדיו קל.
11.10 השידור היומי לבתי־ספר.
11.30 השכלה ודעת לכל. צרפתית למתקדמים.
12.05 בערוגות הבושם.
14.06 לבת ולבן ולכל המתעניין. שירים הם חברים של סיפורים: איך הפכו הצעקות למכות ומה שקרה בערב סוכות, מאת גאולה אלמוגו מסע בעקבות ארבעת המינים, מאת דוד גרוסמן. לקראת שידור.
14.45 לילדים הגדולים. חתול בשק, ילקוט כל־בו.
15.30 עולם המדע. בעריכת יוסף טרגין.
15.55 ספר חדש. סקירה.
16.05 שאלה של טעם. עם חיים קינן.
17.20 האוניברסיטה הפתוחה. פסיכולוגיה בחינוך.
18.06 מנחת ערב. הווי דתי ומסורת.
18.30 פרקי היום בתנ"ך: קהלת, פרק ה'.
19.30 שידורים לעולים.
22.05 תפוח ועץ. בין הורים לילדיהם.

רשת ב'

07.00 הבוקר הזה.
08.06 חתול בסגרלים. לתלמידים בחופשה.
09.05 ביקור בית. עם רבקה מיכאלי.
10.05 כל צבעי הרשת. מגזין יומי.
12.10 אלף־אלף בבית. עם אהוד מנור.
13.00 בחצי היום. חדשות ופזמונים.
14.06 הזקן בן 100. 100 שנה להולדתו של דוד בן־גוריון.
16.05 תוצרת הארץ. שירים עבריים.
17.10 יומן כלכלה. עורך: גדעון ולינגר.
17.30 על מסטרים ואנשים. המשק והחברה.
18.06 מסיבת עתונאים.
18.45 היום בספורט.
19.05 היום הזה.
19.35 עם ישראל. עניינים יהודיים בעולם.
20.05 סוכת אבא. סוכות בקהילות ישראל של אתמול.
21.05 שלום לבן דורי. פיוט וברכה.
22.05 תזמורת כליינשיפה.
23.05 צלצול שלישי. שבועון לאומנויות: פסטיבל עכו.

רשת ג'

07.07 שיר בבוקר בבוקר.
09.05 מה, כבר תשע?
10.05 רק מוסיקה.
11.05 שעה תמימה.
12.05 שבעים מי יודע.
13.05 רק בימי חול.
14.05 חדש, חריש ומחודש.
15.05 חדש, חריש ומחודש.
16.05 הצגה יומית.
18.06 מצעד הפזמונים הלועזיים.
21.05 ארום עתיק.
23.05 הלילה הוא שירים.

גלי צה"ל

07.07 שבע אפס שבע.
08.05 בוקר טוב ישראל.
09.05 אי־להבוקר. עם אלי ישראלי.
10.05 הפסקה 10.
11.05 נכון לעכשיו. עם רפי רשף.
13.05 קשר רדיו. עם אברי גלעד.
12.05 דו, רה יומי.
15.05 פגישה יומית. עם אורלי יניב.
16.05 רדיו ספורט. מגאזין ספורט.
16.54 באופן מילולי. אבשלום קור.
17.00 ערב טוב ישראל.
18.05 שעה קלה על כלכלה.
18.45 משולש עימות: יצחק לבני – יוסף לפיד.
19.05 סימונים לכולכם.
20.05 לילה ראשון בלי אמא. שאלות ותשובות למתגייסים לצה"ל.
21.30 לילה לא שקט. שירים עבריים.
22.05 על הדבש ועל הכיסאש.
23.05 תוצרת הארץ. פזמונים ישראליים.
00.05 ציפורי לילה משותפות. דורו טופז.

טלוויזיה ירדנית

15.50 סרטים מצויירים (רק בערוץ 1).
17.20 סידרה לילדים (רק בערוץ 1).
18.00 תכנית בצרפתית (כפר בין הענבים – לילדים).
18.30 קורין (סידרה בצרפתית).
18.40 ההיסטוריה של הלבוש (רק בערוץ 1).
18.00 חדשות בצרפתית.
19.15 לקט שירים.
19.30 חדשות בעברית.
20.30 קרול בורנט מציגה (שואו אמריקאי / קומדיה).
21.10 קוסמוס – היקום ואנחנו (סידרה דוקומנטרית־היסטורית).
22.10 דאלאס (המשך הסידרה).

טלוויזיה [illegible]

13.30 חיים אחרים (סדרה).
14.00 טורניר 700.
14.30 מעשיות משמחות (ערבית).
15.00 סרט (ערבית).
16.30 אי המטמון (ערבית מצויירת).
17.00 חבית המקופי (מצוייר).
17.30 התבונות, עם מרק האמיל.
18.00 מאנקי וסדרה.
18.30 כפיות של כסף (קומי).
19.00 60 דקות.
21.00 סרט: סנטנייל (פרק 6).
22.30 מעשיות משמחות (ערבית).

כיף בסוכות במאירלנד
מאירלנד
גן השעשועים בכל בן שלום
ילד הטלפתיה
אורן הקטן
בסה"כ בן 7
יום יום ב־12 בצהריים
מופע טלפתיה יחידי בארץ ובעולם עם ילד בסה"כ בן 7 ילד הטלפתיה אורן הקטן
הוא "קורא" מחשבות
הוא "מגלה" חפצים
הוא "רואה" בעיניים מכוסות
הוא מפתיע ומדהים
סנפלינג ממרומי מגדל שלום
ביום א' 19.10 בשעה 15.00 גלישה (סנפלינג) משפחתית ממרומי מצפה מגדל שלום למאירלנד.
חדש!
בום בולי בלעדי במאירלנד במרכז משחקי הטלוויזיה המגוון והמודרני ביותר במדינה! בואו לשחק וגם לזכות בפרסים במשחק האמריקאי המלהיב - תותח יורה כדורים
מתקני שעשועים מלהיבים לילדים
★ מיני גלגל ענק
★ מלתעות התנין
★ מבוך השפן
★ בריכת הכדורים הצבעוניים ועוד ועוד...
בואו לרכוב על סוסי פוני אמיתיים
מאירלנד כולל מוזיאון הישראלי ומצפה שלום פתוחים בחופשת סוכות מיום א' מ־9 בבוקר ועד 5 בערב ברציפות

לאכול... ולרזות: "סלימי"
שימי את הדיאטה בכיס הקטן עם "סלימי"
את יכולה לזרוק את כל הדפים עם הטבלאות והחישובים. עכשיו את יכולה לרזות ולהנות ממחשב דיאטה קטן, חכם ומפתיע: "סלימי" יענה על כל השאלות שיש לך בנוגע לדיאטה בריאה ויעילה ויראה לך כמה ואיזה מאכלים לאכול, כמה קלוריות צברת – ובאיזה ספורט לעסוק כדי "לשרוף" אותן. הוא אפילו ישמיע לך צפצוף אזהרה אם תעברי את כמות הקלוריות המותרת לך. קחי איתך את סלימי לעבודה, למסעדה, למשחק הטניס ולכל מקום אחר. הוא לא יאכזב אותך.
מבצע תשלומים 6 × 20 ש"ח לבעלי "ויזה" "ישראכרט"
מדעור טל. 03-284659
* לא כולל מע"מ. תשלומים צמודים.
יש מקום בחג. לונה גל
הנהג, תן טרמפ לחייל
הנהלת חשבונות 1+2 מכון ישראלי למינהל

הוא הגיע לצמרת כנגד כל הסיכויים

ג'ושוע אתמול והיום

Joshua Then and Now

סרט שלא תשכחו!

ג'יימס וודס, אלן ארקין, גבריאלה לאזור

בסרטו של: טד קוטשף ("המרוץ לצמרת של דודי קרביץ")

עפ"י רב המכר מאת: מרדכי ריכלר ("המרוץ לצמרת של דודי קרביץ")

שבוע 2	"רב-חן" ת"א	"רב-גת" חיפה	ממוצ"ש "אורגיל" ירושלים

פסטיבל וודי אלן

מלך הקומדיות

בבתי קולנוע "לב" ת"א

במשך כל השבוע ב-12 בצהריים

"לב 1" "הרומן שלו עם אמני"

"לב 2" "ישנוני"

"לב 3" "דני רוז האיש מברודוויי"

"לב 4" "שושנת קהיר הסגולה"

יש מקום בחג

לונה גל

פתוח כל יום 09.00-17.30 עד 2.11.86. אוטובוס יומי מת"א ב"אגד תיור" 03-200904

וולטר מאתאו

בהרפתקאה הגדולה של

רומן פולנסקי

PIRATES

הסרט שנבחר לפתוח את פסטיבל קאן 86

הפיראטים

במאי רומן פולנסקי מוזיקה פיליפ סרדה תלבושות אנטוני פאוול

בכיכובם של וולטר מאתאו, קרים קמפיון, שרלוט לואיס

הפקת ענק של 30,000,000$

שבוע 3	"אסתר" ת"א 11 בבוקר 5-7.30-9.40	"אואזיס" ר"ג גם ליל שישי 10.00	"ארמון" חיפה

פורום פילם

קרטה קיד - הסיפור שהפך ללהיט ממשיך!!!

ראלף מאצ'יו · פאט מוריטה

סרטו של ג'ון אבילדסן

קרטה קיד חלק II

The Karate Kid II

המשך הרפתקאותיהם של דניאל ומיאגי

"גורדון" ת"א 11 בבוקר + 3 אחה"צ ימים א'-ה'	"רחל" אשקלון / "חן" באר-שבע / "אורן" רמלה	"שביט" גבעתיים / "שמפו" נוה-שאנן	"ראשון" ראשון-לציון / "נוה זית" לוד

רעם הנינג'ה

שבוע 3

"מקסים" ת"א

משך השבוע: 11.30 בבוקר 4.30, 7.15, 9.30

TOP GUN

סיפור אהבה על הגובה

אהבה בשחקים

שיר הנושא בביצוע להקת "ברלין" בראש מצעדי הפזמונים

"בן יהודה" ת"א 11, 5, 7.15, 9.30	"אדיסון" ירושלים	"עצמון" חיפה
"היכל" פ"ת 5, 7.15, 9.30	"הדר" גבעתיים 5, 7.15, 9.30	"סביון" חולון 5, 7.15, 9.30

פסקול הסרט על גבי תקליטי סי.בי.אס.

לכל מי שרץ ל"ספר הג'ונגל"...
לכל מי שאהב את "שלגיה ושבעת הגמדים"...
לכל מי שצחק ב"עליסה בארץ הפלאות"...

בעקבות החרב הקסומה

Walt Disney's the Sword in the Stone

חגיגה לילדים ולאוהבי דיסני

"רב-חן" ת"א 10.30, 12.30, 2.25, 4, 5.35	"רב-גן" ר"ג 10.30, 12.30, 2.30, 4.40	"רב-גת" חיפה 10.30, 12.30, 4.30

הנהלת חשבונות 1 + 2

מכון ישראלי למינהל

תל-אביב דיזנגוף 118 ליד סופרזול טל. 228565 · חיפה הרצל 30 טל. 669501 · רמת-גן ביאליק 47 מול אורדע טל. 726132

אנגלית

כל הרמות

מכונים אמריקאים

תל-אביב, דיזנגוף 115 טל. 226545 · ר"ג, ביאליק 47 טל. 726132 · חיפה, בלפור 5 טל. 669041

קריאה מהנה בשבועון "לאשה"

גולן גלובוס מציגים שחריות בחג הסוכות

אהבה בשחקים "בן-יהודה" תל-אביב כל השבוע 11 בבוקר	**הטוב הרע והלא נורא** "תל-אביב" תל-אביב היום בשעה 11.00 כל השבוע בשעה 11.30	**2 סרטים בכרטיס אחד** חתיך חתיך · גונב הלבבות "חן" תל-אביב 11 בבוקר מהיום

שחריות בבתי קולנוע בירושלים

מהיום יום א' כל יום בשעה 10.30 בבוקר

"אדיסון" קוברה	"כפיר" ניפגש בסיבוב	"מיטשל" חתיך חתיך (סרט ליום ב')	"בנייני האומה" הסיפור שלא נגמר	**הטוב הרע והלא נורא** "עצמאות" בת-ים מהיום יום א' 11 בבוקר

התיאטרון מארץ עוץ מציג:

היפה בהצגות הילדים

עפ"י אנדרסן

פרח לב הזהב

הצגה לילדים, פעוטים ולכל המשפחה

בחג הסוכות

עיבוד יובל זמיר, א. זוהר • בימוי: יובל זמיר,

עיצוב במה: איציק חנונה • מפיק: אברהם לוריא

משתתפים: אלברט כהן (תיאטרון הקאמרי), בלה סאולקין, שמואל פאטאן

הילדים: טל בלכרוביץ, רן אפלברג, שירלי קרלמן, שגיא רוקח, רינת פאר, שלי אפלברג, טלי ברק.

חוצות "בית-העם" היום, יום א' 19.10 ב-10.45	נתניה "אסתר" יום ד' 22.10 ב-10.30
רעננה "אורות" היום, יום א' 19.10 ב-4.30	פתח-תקוה "היכל" יום ד' 22.10 ב-4.30
ירושלים "ז'ראר בכר" מחר, יום ב' 20.10 ב-11.00	תל-אביב "בית-החייל" יום ה' 23.10 ב-11.00
חיפה "שבוט" יום ג' 21.10 ב-10.45	חולון "ארמון" יום ה' 23.10 ב-4.30
טבריה "הוד" יום ג' 21.10 ב-4.30	גבעתיים "הדר" יום ו' 24.10 ב-11.00

כרטיסים "לאן" 247373 במשרדים ובימי החופעות בקופות האולמות

"החוויה הישראלית" מציגה:

הבובות החבובות

האמנות המופלאה של תיאטרוני הבובות מפריז

הלהקות של:
★ עומר פאשה
★ לה בלאדין
★ האחים טרוטר

מרשים ★ מרגש ★ מדהים

בחג הסוכות

לילדים ולכל המשפחה

אולם "החוויה הישראלית" יפו העתיקה

היום 19/10 ועד 25/10

כל יום שתי הצגות

בשעות 11.00 לפנה"צ ו-4 אחה"צ

כרטיסים: משרדי "לאן", "הדרן", "קסטל" ובקופות החוויה הישראלית יפו העתיקה רח' מסטר 4 טל. 813205

לבעלי ויזה 20% הנחה רק ב"לאן" טל. 230898

50 התזמורת הפילהרמונית הישראלית

קונצרט למנויים מס' 1

זובין מהטה, מנצח

שלמה מינץ, כנר

צ'ריל בנזמן, ג'יין בריידן, פמלה ווד-אמבוש, קימבול ווילר, זמרות

בתוכנית מיצירות: בטהובן ווריך

תל-אביב, היכל התרבות 8.30 בערב

סדרה ו': הערב, 19.10.86
סדרה ז': מוצ"ש, 25.10.86
סדרה ח': יום א', 26.10.86

חיפה, אודיטוריום חיפה 8.30 בערב

סדרה א': יום ג', 21.10.86
סדרה ב': יום ד', 22.10.86
סדרה ג': יום ה', 23.10.86
סדרה ד': יום ב', 20.10.86

פילוקלסיקה קונצרט מס' 1

שלמה מינץ, מנצח

ברוס וינשטיין, אבובן

התכנית:
שוברט: הפתיחה "רוזמונדה"
באך: קונצ'רטו לכנור ולאבוב
היידן: סימפוניה מס' 104

תל-אביב, היכל התרבות יום ב', 27.10.86, 8.30 בערב

קונצרט למנויים מס' 2

גאורג שולטי, מנצח

התכנית:
ראוול: "דפניס וכלואה", סואיטה מס' 2
מאהלר: סימפוניה מס' 5

תל-אביב, היכל התרבות 8.30 בערב

סדרה ו': יום ד', 29.10.86
סדרה ז': יום ה', 30.10.86
סדרה ח': מוצ"ש, 1.11.86

הודעה לשוחרים

יום ראשון 19.10, בשעה 10.00 בבוקר

חזרה כללית

מהטה, מינץ והזמרות

מבצע השנה! למוצרי שניידר!

לקנות ולקחת היום

וגמור לשלם בעוד שנה

...וחודש!!!

מבצע Schneider

לבעלי אשראית — אספקה במקום עם תשלום ראשון בסך 50 ש"ח

• סטריאו מערכות בחלקים
• וידאו המתוחכם בעולם
• טלויזיות הקליטה הטובה בעולם
• רדיו טייפים במערכת סטריאו ניידת

המבצע עד ערב החג

אירים מערכות

בית הסטריאו המועדף שלך

ת"א, אבן גבירול 135 (סמוך לשק"ם)

מועדון הבלקה

בימי ראשון ערב תורכי-יווני עם

• אבי כהן • יאניס

כוכב הזמר מיוון

• איריס אשף הבוזוקי • יגאל גוף • שימי רון ועוד...

הכניסה מגיל 25 ומעלה ובלבוש הולם בלבד

הזמנות: 334459, 03-705937

בימי ראשון וב' מבלים בבלקה

כפיר הפקות

קרנבל הנופש לממיים מנויות 30.10-2.11.86 קלאב-אין אילת

★ שייט באקבה ★ ארוחות טעימות ★ סדנאות תקשורת ★ צוות בידור ★ תחרויות ספורט ושעשועים ★ הפנינג ענק

הרשמה במשרדי: "כפיר הפקות" אבן-גבירול 68 ת"א קומה כ' חדר 203 טל 03-218839, 03-217615

חגיגה לילדים בחופשת סוכות ברשת תאטראות ישראל

תל אביב • תל אביב • תל אביב • תל אביב • תל אביב • תל אביב

רב-חן 1 — חגיגה דיסני — בעקבות החרב הקסומה — ימי חול המועד 10.30, 12.30-2.25-4-5.35	רב-חן 2 — מהדובים באהבה — ימי חול המועד 10.40-12.30-2.30	רב-חן 3 — חגיגה דיסני — דמבו הפיל המעופף — ימי חול המועד 10.30, 12.30-2.30-4.00	רב-חן 4 — היפהפיה והיחפן — ימי חול המועד 10.30, 12.30-2.25-4.00	רב-חן 5 — חגיגה דיסני — נאטי גאן — ימי חול המועד 10.30, 12.30-2.35

רמת גן • רמת גן • רמת גן • רמת גן • רמת גן • תל אביב

רב-גן 1 — חגיגה דיסני — בעקבות החרב הקסומה — ימי חול המועד 10.30, 12.30-2.30-4.40	רב-גן 2 — זאב צעיר — ימי חול המועד 10.30, 12.30-2.30-4.30	רב-גן 3 — חגיגה דיסני — טרזן וקדרת הקסמים — ימי חול המועד 10.30, 12.30-2.30-4.30	רב-גן 4 — מהדובים באהבה — ימי חול המועד 10.30, 12.30-2.30-4.35	אסתר — הפיראטים — ימי חול 11 בבוקר -5-7.30-9.40

חיפה • חיפה • חיפה • חיפה • ק. ביאליק • ירושלים

רב-גת 1 — חגיגה דיסני — בעקבות החרב הקסומה — חול המועד 4.30-12.30-10.30	רב-גת 2 — חגיגה דיסני — חברי הדרקון אליוט — חול המועד 4.30-12.30-10.30	אורלי — חגיגה דיסני — מרי פופינס — חול המועד 4.30-11	סביון — עליסה בארץ הפלאות — חול המועד 4.30-11	אורגיל — חגיגה דיסני — טרזן וקדרת הקסמים — חול המועד 4.30-12.30-10.30

הצגות הערב כרגיל * כרטיסים בעתונות * הצגות הערב כרגיל

נימפה אביזרי סקס למין בריא ומועיל

תחנה מרכזית ת"א נוה-שאנן 10 טל' 03-380937

ייעוץ אישי חינם! לבעיות בינזוגיות, חוסר זיקפה, שפיכה מוקדמת והעדר אורגזמה. לבני 18 ומעלה

קסטות וידאו מגוונות ומעוזות

מבצע לחג

□ מחיר קסטה 30 ש"ח □ החלפה 4 ש"ח
□ סרטי 8 מ"מ 40 ש"ח
□ 30 החלפות חינם + קסטה אחרונה שלך 100 ש"ח
□ קסטות טיים עבריות, אנגלית, גרמנית, ערבית 10 ש"ח

תכשירים

□ ספריי השהייה לגבר שמונע מהר 40 ש"ח
□ ספריי לזיקפה 50 ש"ח
□ כדורים לזיקפה 40 ש"ח
□ טיפות גירוי לגבר ולאשה 25 ש"ח
□ להגדלת הזיקפה משחה 50 ש"ח
□ להגדלת החזה משחה 50 ש"ח
□ לאורגזמה משחה 40 ש"ח
□ להחזרת משחה 40 ש"ח
□ גול סיני להשהייה 40 ש"ח

תחבורות עבות ונועזות

הומו, אנאלי, אוראלי חיות ועוד
□ חוברת עבה 40 ש"ח
□ חוברת כיס 10 ש"ח
□ בעברית 14 ש"ח □ בודדת החל מ-5 ש"ח
□ גירוי מיוחד לעלומים 40 ש"ח

בהגרלה שנערכה זכו:
א — 1763
ב — 0739
ג — 6250 — 1946
מבצע סוף שבוע ממשיך מעל 50 ש"ח

בברכת שנה טובה וחג שמח!

מנימפה

לבני נשים, בגדי גוף גרביים ועוד...

למשלוח בדואר סמנו x ליד הפריט הרצוי. שלחו צ'ק או המחאת דואר + 3 ש"ח דמי משלוח לת.ד. 28069 ת"א. המשלוח יגיע אליכם באריזה אטומה ללא זיהוי השולח

ויברטורים מפלסטיק

□ קטן 20 ש"ח □ בינוני 40 ש"ח
□ מוכסף ומוזהב 50 ש"ח
□ דמוי אבר מין גברי מתנפח + לשעות אהבה החל מ-60 ש"ח
□ ויברטור עם קעירה והחדרה 60 ש"ח
□ מכשיר להגדלת האבר 80 ש"ח
□ סטודקר עולה ויורד 80 ש"ח
□ אבר מין נשי רטוב + ויברציה + רטוב 65 ש"ח
□ אבר מין נשי + ויברציה 70 ש"ח
□ פינוקי + מוצצת 100 ש"ח
□ פינוקי לויברציות וגירוי הדגדגן 100 ש"ח
□ בובת משנעות סוגים שונים החל מ-100 ש"ח
□ התחול השחור + ויברציה + תאורה אירוטית + פעולת ליקוק 120 ש"ח
□ ביצי אהבה סיניות 20 ש"ח + ויברציה 40 ש"ח
□ 2 אצבעות סיניות לגירוי ואשה 15 ש"ח
□ 2 קונדומים מתנפחים רב פעמי 15 ש"ח
□ 36 קונדומים משומנים 20 ש"ח
קסטה מיוחדת נגד נגבת הוידאו

אפשרות להזמנת טלפונית שליח או כרטיסי אשראי טל' 03-380937 מזכירה אלקטרונית מ-20.00 עד 8.00 בבוקר

תופשת סוכות

במלון תדמור

הרצליה — חוף הים

✶ מטבח מעולה ✶ אווירה משפחתית
✶ שרות אישי ✶ סוכה למהדרין
✶ קפה ועוגה אחה"צ (כלול במחיר)

החל מ-42.50 ש"ח

לאדם בחדר זוגי — ברוצי פנסיון

ילדים עד גיל 12 — בחדר ההורים 50% הנחה.

המחירים לא כוללים מע"מ

הזמנות: מלון תדמור הרצליה טל. 052-72321

שרות הפרסומים — מרכז ההסברה

מודיע:

מחיר החוברת

"דוד בן-גוריון"

במהדורתה המורחבת

הוא 1.50 ש"ח

ולא כפי שפורסם בטעות במודעות בעתונות.

הבראיינד הארגון הציבורי ★ חיים טופול ★ ש.י.ד.ו ★ התיאטרון הקטן ★ א. דשא פשנל־צ׳יבים:

קרקס הקסמים

המופע הגדול והמהודר שמשגע את כל העולם – כפי שראיתם בטלוויזיה ויותר!!

בתל־אביב „אודיטוריום" היכל הספורט יד־אליהו בחג הסוכות

מנחה: מותי סרי

היום, יום א׳ 19.10 – 3 הצגות ב־3.30, 6.00, 8.30 • מחר, יום ב׳ 20.10 – 3 הצגות ב־3.30, 6.00, 8.30
יום ג׳ 21.10 – 3 הצגות ב־3.30, 6.00, 8.30 • יום ד׳ 22.10 – 3 הצגות ב־3.30, 6.00, 8.30

הנחה למחזיקי „ויזה" 20% הנחה ב„לאן".

הצגת כרטיסים ראשית: „לאן", טל׳ 247373, 231189, 230898 – למנויי הבימה ובית ליסין הנחות ב„לאן", „חדרן" 248787, 248844, 220622, „קסטל" 444725, „רוקופר" 223663 ובקופות ההיכל לפני ההצגות

תוספת לתכנית במופעים בת"א בלבד יופיע „ריצ׳ארד פברטי"

האיש המנפח בועות סבון מרובעות ומשולשות ואפילו מלביש בהן ילדים ונשים – במופע מדהים ביופיו כפי שנראה בטלוויזיה ברחבי העולם.

עין־השופט יום ב׳ 27.10	ב־6.30 וב־9.00
כרטיסים במועצות אזוריות ובקופה, 04-892032	
עפולה „היכל התרבות" יום ג׳ 28.10	ב־6.00 וב־8.30
איילת השחר „יד למגינים" יום ה׳ 30.10	ב־6.00 וב־8.30
עין־גב יום ו׳ 31.10 ב־4.00 וב־9.30 • מוצ"ש 1.11	ב־6.30 וב־9.30
בית־שאן „קימרון" יום ב׳ 3.11	ב־5.30 וב־9.00
נצרת „היכל התרבות" יום ג׳ 4.11	ב־6.00 וב־8.30
סאסא יום ד׳ 5.11	ב־6.00 וב־8.30
כרמיאל „היכל התרבות" יום ה׳ 6.11	ב־6.00 וב־8.30
נהריה „הוד" יום ו׳ 7.11 ב־10.00 • מוצ"ש 8.11	ב־7.00 וב־9.30
בירושלים „בנייני האומה" שבוע ימים בלבד: 18.11–23.11	

פרסום בלקין

ליליאן שוץ מציגה:

הצגת הילדים הנפלאה

„בארץ לא זוכרת"

עם: ליאורה ריבלין ועמי ויינברג

עפ"י שירי מרים אלונה ולש ★ תרגום וקטעי קישור: ריטה ליטווין
בימוי: מרים יהיל ★ קלידים: אלונה טוראל ★ גיטרה: תמיר חרפז

בעקבות הצלחת התקליט,
הוצאת הספר בהוצאת „מסדה" והצגות ה־75

הצגות חגיגיות

בתל־אביב „אולם צוותא" בחול־המועד סוכות

מחר, יום ב׳ 20.10 ב־11.00 • יום ג׳ 21.10 ב־11.00
כרטיסי „חדרן" 248787, „קסטל" 444725, ביתר המשרדים ובקופות 250156/7

מן הביקורות:

„בארץ לא זוכרת היא חגיגה של תיאטרון על במה מעוצבת להפליא, עם הרבה צבע ואווירה, הודות לתאורה ואביזרים היוצרים עולם קסום". מיכאל הנדלזלץ, „הארץ"

„...שני שחקנים מצויינים שבא לך לקחת אותם איתך הביתה... מלל, בימוי, צליל, משחק ותאורה הופכים את הארוע הזה לחגיגה". אמיר אוריין „העיר"

„מופע בבית, מופע של כיף לילדים ולהורים". עופר ניר „על המשמר"

פרסום בלקין

יד דוד בן־גוריון

שנת המאה להולדתו של

דוד בן־גוריון

סרט תיעודי
על חייו ופועלו
של דוד בן־גוריון
משחר ילדותו
ועד הקמת המדינה

יוקרן
בשידורי הטלוויזיה
החינוכית הישראלית
פרק א׳:
ביום שלישי
ב׳ חוה"מ סוכות, 21.10.86
בשעה 4.20 אחה"צ
פרק ב׳:
ביום שלישי
28.10.86, בשעה 4.20 אחה"צ

יש מקום בחג

לונה גל

פתוח כל יום 09.00–17.30
עד 2.11.86. אוטובוס יומי מת"א
ב„אגד תיור" 05-200984

לאשה

השבועון הגדול ביותר בישראל

וידוי חושפני: המשוררת נילי כרמל-פלומין, הידועה בציבור של המשורר הנשוי נתן יונתן מספרת בגילוי לב מדהים על אהבתם ●●● מוסלמית שעלתה ממצרים עם בעלה היהודי התגיירה למענו ●●● סיפוריהן האישיים הנוגעים ללב של העתונאית עמליה ארגמן-ברנע והנסיכה דינה, אשתו הראשונה של המלך חוסיין ורעייתו הנוכחית של צלאח תעאמרי מבכירי אש־ף ●●● שושנה עמרני, שהיתה עוזרת הבית של מאיר דיזנגוף, מספרת על שהתרחש בביתו של מי שכונה בזמנו „נשיא תל-אביב" ●●● ד״ר רות וסטהיימר במדור לייעוץ מיני: ארבע פעמים בכל לילה ●●● אליס לא גרה בשום מקום — סיפורה של צעירה חסרת בית שנגמלה מסמים ומחפשת עתה קורת-גג ●●● תחקיר: בעיית הלבקנים — כיצד הם חיים עם ה„מום" שלהם? ●●● כתבת צבע מרהיבה על תצוגת שבוע-האופנה הבינלאומי שהתקיים בפאריז ●●● זוגות מוזרים, כמו מאדונה ושון פן, או ליז טיילור וג׳ורג׳ המילטון — מה מושך אותם? ●●● במדור החצי השני: גרושה נאה, לבורנטית, בת 36 ●●● סיפורו השבועי של צבי לידסקי ●●● נבחרת של נשים, רובן אקדמאיות, אלופות ישראל בכדוריד, מתאמנות בתנאים קשים ללא תמורה כספית ומתמידות במשחק, חרף לידות, לימודים וקשיים אחרים ●●● הסקסולוג, ד״ר רוני שטרקשל מגיב על מחקרם של זוג העתונאים הבריטי: האם אכן ניתן לקיים חיי נישואין ללא מין? ●●● העמותה הנאבקת למען נישואים אזרחיים ממוסדים בישראל ●●● ששי קשת בראיון לרגל הוצאת תקליטו החדש ●●● מייקל ג׳קסון מרימונה ●●● דודו טופז הפסיד 10,000 דולר בשש בש — המפיק אבי פרידמן חושף סודות מאחורי הקלעים ●●● זמרת אלף הסיגנונות — פגישה עם נורית גלרון ●●● חחריה: ורדים על מפת שולחן ●●● רפואת נשים: הרדמה גבית בלידה ●●● אופנה בארץ: חגיגה של יוניסקס ●●● תפירה: שלושה סרבלים מגיזרה אחת ●●● מירשמי קינוח מפרי העונה ●●● אופנה בעולם: צללית ארוכה וחושנית ●●● בראש אחד — המדור למכתבים אישיים לוהטים ●●● זאת — ועוד הרבה יותר — בגליון התוססגוני, העושה לכם שבוע מעניין יותר

800 אלף קוראים בכל שבוע

מעודכן ומגוון, מבדר ומרתק

מועדון קוראי ידיעות אחרונות

לחופשת סתיו בערד וים המלח.
30/10 - 1/11/86
חו"ג 50 + מיום ה׳ עד מוצ"ש

משרד המועדון: רח׳ בן יהודה 60 תל־אביב, טל׳ 243271, 240081, 231636

מגיע מחירים לחגיגה!

מתנה לחג! על כל קניה מעל 1,890 ש"ח במזומן קח וקמן SANYO חינם!

וידאו
במבצע ל־3 ימים בלבד!
כמות מוגבלת מתצוגה
JVC, סאבא, גרץ, שניידר, שרפ
החל מ־ 1390-1790 ש"ח

טלויזיות
נורמנדה, נשיונל, דדו, גרץ, גרונדיג, סוני, סאניו
החל מ־ 990 ש"ח

סטריאו מערכות בחלקים
• רסיבר מרנץ, טייפ מרנץ + פטיפון 1,170 ש"ח
• רסיבר פיוניר, טייפ פיוניר + פטיפון 1,190 ש"ח
• רסיבר J.V.C, טייפ J.V.C + פטיפון 1,220 ש"ח
• רסיבר אקאי, טייפ אקאי + פטיפון 1,160 ש"ח

• חדש - פטיפוני דיסק לייזר
■ רדיו טייפים ניידים החל מ־ 190 ש"ח
■ המכירה גם לסוחרים

מבצע החלף ישן בחדש לסטריאו, טלויזיות ווידאו

• מחירי המבצע לתשלום מזומן בלבד כוללים מע"מ
• התשלומים לבעלי כרטיס אשראי ויזה וישראכרט

מיקרוגל במבצע מיוחד! ספר מתכונים חינם!

רוניטון אלקטרוניקה בע"מ
המרכז הארצי לוידאו, סטריאו וטלויזיות
דרך פ"ת 5, תל־אביב

איכות אמינות שרות

פתוח ברציפות במשך כל השבוע

תיאטרון יובל מציג

תוכנית בידור חדשה

חנה לסלאו
בחיוך ישיר

כתב וביים: יוסי בנאי
ניהול מוסיקלי: יוני רכטר
תפאורה: גילה שקין
תלבושות: מאירה שפי
עיצוב בגד הופעה: תמרה יובל
נגנים: פטר ורטהיימר, חיים רומנו, אוהד אינגר, דרור אלכסנדר אורי נדיר.
תאורה: אריאל אריאב

חיפה „אודיטוריום" הערב, יום א׳ 19.10 ב־9.00
כרטיסי במשרדים ובקופה 380013
בית־שאן „קימרון" מחר, יום ב׳ 20.10 ב־9.00
כל הכרטיסים נמכרו
תיאטרון ירושלים יום ג׳ 21.10 ב־8.30
ת"א „בית החייל" יום ה׳ 23.10 ב־9.00
איילת השחר „יד למגינים" יום ו׳ 24.10 ב־9.30
טלפון הקופה: 067-37592
אילת ב־9; יום ב׳ 27.10; ג׳ 28.10
ת"א „בית החייל" יום ה׳ 30.10 ב־9.00

גבעתיים „שביט" יום ו׳ 31.10 ב־10.00
פתח־תקוה „שלום" יום ב׳ 3.11 ב־9.15
הרצליה „דוד" יום ו׳ 7.11 ב־10.00
גבעת־חיים „בית־שרת" מוצ"ש 8.11 ב־9.00
נתניה „שרון" יום ה׳ 13.11 ב־9.30
עין־גב „כנרות" מוצ"ש 15.11 ב־9.00
קרית־שמונה „שניר" יום ג׳ 18.11 ב־9.00
כפר־סבא „היכל התרבות" יום ד׳ 26.11 ב־8.30
כרטיסי „לאן" 247373, במשרדים ובערבי ההופעות בקופות האולמות

המשרד: תיאטרון יובל, דיזנגוף סנטר 50, שער 3, טל׳ 03-287234-5

תיאטרון שחק מציג:

פינוקיו
הצגה לילדים ולכל המשפחה

עיבוד ובימוי: עוזיאל אשרוב ★ מוסיקה: הדר זלטין ★ דוד סיידי
משתתפים: עוזיאל אשרוב, רפי טיילור, שרי גולדברג, הדר זלטין
והילדים: דנה טיילור, גלת טיילור

ירושלים „חחאן" היום, יום א׳ 19.10 ב־5.00
כרטיסי קלעים, בימות ובקופה 718281
חיפה „שביט" מחר, יום ב׳ 20.10 ב־4.30
כרטיסי קופת מכבי 664618 ובקופה 383345
לוד „אורלי" יום ג׳ 21.10 ב־4.45

תל־אביב „בית החייל"
יום ד׳ 22.10 ב־11.00
כרטיסי „חדרן" 248787 במשרדים ובקופה

אור עקיבא „מתנ"ס" יום ה׳ 23.10 ב־4.45

הבימה – התיאטרון הלאומי הבימה מארח בחסות שגרירות ארצות הברית בישראל

"BROADWAY AT ITS GREATEST."

This is one of the landmark productions of our time. This is a 'Long Day's Journey to glory."
Clive Barnes, New York Post

עם תרגום סימולטני בכל ההצגות

JACK LEMMON
IN
LONG DAY'S JOURNEY INTO NIGHT
BY
EUGENE O'NEILL
WITH
BETHEL LESLIE ★ PETER GALLAGHER
★ KEVIN SPACEY ★ JODIE LYNNE McCLINTOCK
DIRECTED BY
JONATHAN MILLER

בתיאטרון הבימה בלבד

הערב 19.10 ומדי ערב עד 29.10 בשעה 8.30
כרטיסים להשיג: „חדרן" טל׳ 248787, „קסטל" טל׳ 444725 וביתר המשרדים. לקבוצות וועדי עובדים: 223167, למחזיקי כרטיסי אשראי טל׳ 221792, 239258
למנויי הבימה – הנחות (בכמות מוגבלת) בקופת הבימה טל׳ 296071.

שבוע 11

★★★★★

שתי אצבעות מצידון

הסרט שכבש את המדינה בסערה

תל־אביב „פאר"
ירושלים „הבירה"
חיפה „שביט"
רמת־גן „אורדע"
כפר־סבא „עמל"
חולון „ארמון"
ק. ביאליק „ספיר"
פתח־תקוה „שלום"
אשקלון „מאור"

ידיעות אחרונות
העתון של המדינה

התיאטרון הלאומי הבימה	התיאטרון הקאמרי	התיאטרון העירוני חיפה	התיאטרון הקאמרי
איך למכור בעמוד „מעגן אינך את חוף חולהי" (באנגלית עם תרגום סימולטני) הערב 19.10, מחר 20.10: 20.30 המלך מתיוס והראשון 21.10, 22.10: 9.30, 12.00 זוהר וגיגה הערב 19.10 מחר 20.10 החורה – בסימפוזיון הערב ושיר	אני לא רפסודים – בסידרה זכה בפרס בארה"ב בהפקה הטובה ביותר – 1985 הצגות ראשונות במחירים מוזלים הערב 19.10 מחר 20.10 ואהן – הצגה אחרונה בעולם בצוותא מחר 20.10 קדיש – בצוותא הצגת הצגה יום ג׳ 21.10, יום ד׳ 22.10	כשהוא רוקדת – בתי חשה הערב 19.10 סדרה מ"צ מחר 20.10 סדרה ע"צ המכשפה רוקדת – הארי שוליב הערב 19.10 סדרה ס"צ סבריה להצעות – רות סגל במועדון התיאטרון: הערב ס"צ דאסגרוזים כפר אל בקעה מחר 20.10 ב־19.00	מקהלת אי המכשפה הערב 19.10 סדרה 25 מחר 20.10 סדרה 7 על קלות דעת ובביעות יום ד׳ 22.10 סדרה 14 יום ה׳ 23.10 סדרה 15 מחיר של מקח יום ד׳ 22.10 – פסטיבל עכו יום ה׳ 23.10 – מוזיאון חיפה

פרסום בלקין

בגדי המלך החדשים

הביקורת ממליצה

הצגה לילדים ע"פ הנס כריסטיאן אנדרסן

יפו „החמאם" – היום יום א׳ 19.10 ב־11.00 וב־16.00
ירושלים חאן – מחר יום ב׳ 20.10 ב־11.00 וב־16.30
נתניה בית יוחנן ע"י הדואר המרכזי יום ג׳ 21.10 ב־11.30
משרד ההפקה: אהוד שמיר, פנקס 9 – 452876

מופעי תיאטרון ★ בידור ★ מוסיקה
אהוד האמרגנים המובילים בישראל

הגשש החיוור
תל־אביב „בית החייל" מחר יום ב׳ 20.10 ב־9.00
טבריה „ה. התרבות יד־שפירא" יום ג׳ 21.10 ב־9.00
תיאטרון ירושלים יום ד׳ 22.10 ב־9.00
חולון „רינה" יום ו׳ 24.10 ב־10.00
כרטיסי „לאן" 247373 ובמשרדים
התיאטרון המסחרי: 221269

ציפי שביט במופע מוזיקלי חדש לכל המשפחה – ציפי קפיץ וחברים – זמיסטר פיץ
חולון „רינה" היום 19.10 ב־10.30
טל. הקופה 841174
פ"ת „היכל" היום 19.10 ב־4
טל. הקופה 917374
תל־אביב „קולנוע שחף" מחר יום ב׳ 20.10 ב־10.30 וב־4
כרטיסי „לאן" 247373 במשרדים ובקופה 296645
גבעתיים „שביט" 21.10 ב־4
דימונה „אילת" 22.10 ב־10.30
פ"ש „אילת" 22.10 ב־4
תיאטרון יובל: 287234-5

תולדות עם ישראל – השלמות והיקום – טוביה צפיר, דובי גל – כרטיסי: מ. קירשנבאום
נצרת „היכל התרבות" מחר יום ב׳ 20.10 ב־9.00
תל־אביב „בית החייל" יום ג׳ 21.10 ב־9.00
איילת השחר „יד למגינים" יום ד׳ 22.10 ב־9.00
חיפה „שביט" 24.10 ב־10
כפר־סבא „היכל התרבות" מוצ"ש 25.10 ב־8.30
כרטיסי חדרן, קסטל ובקופות
קו הפקות: 288833

גדי יגיל – בתכנית לילדים ולכל המשפחה – דר דוליטל
גבעתיים „חורי" היום יום א׳ 19.10 ב־11 וב־4
חיפה „אודיטוריום" 20.10 ב־11
טבריה „יד־שפירא" יום ב׳ 20.10 ב־5.00
עפולה „היכל התרבות" יום ג׳ 21.10 ב־11.00
תל־אביב „הסינרמה" 22.10, 23.10 11.00 וב־4.00
כרטיסי חדרן, קסטל ובקופות
קו הפקות: 288833

יהודית רביץ – תכנית אורחת – קורין אלאל ולהקת גן עדן
פסטיבל עכו
חאן אל עומדאן
הערב סוכות יום א׳ 19.10 ב־9
במופע צילומי וידאו קלים
דואט „דמוקרטיה"
דני פסן עם קורין אלאל
כרטיסי בקופות ובפסטיבל
מ. קוטלר הפקות: 03-299233

קרנבל החיות – פטר והזאב – להקת המחול הקיבוצית
תל־אביב „בית החייל" יום ג׳ 21.10 ב־11.00
כרטיסי „לאן" 247373 במשרדים
תיאטרון ירושלים יום ד׳ 22.10 ב־4.00
חולון „רינה" יום ה׳ 23.10 ב־4.00
כפר־סבא „היכל התרבות" יום ב׳ 27.10 ב־5.30
כרטיסים במשרדים ובקופה
מדי הפקות: 222995

דליקוטולים – ציקו ודיקו – עולם הקסמים לילדים
הצגות אחרונות! אסור להחמיץ
תל־אביב „בית החייל" מחר ב׳ 20.10 ב־11.00 לפנה"צ
כרטיסי קסטל, חדרן ובקופה
רינג „אורנים" יום ג׳ 21.10 ב־11.00 לפנה"צ
כרטיסי קרן, הכרטים ובקופה
קרית־ים „גיבור" 22.10 ב־4.30 אחה"צ
חיפה „שביט" 23.10 ב־4.30 אחה"צ
יונגללו פרסום יקרי שדך
התיאטרון 656007

אגדות מבולבלות לילדים – דודו דותן ועמירם אטיאס
תל־אביב „בית החייל" היום יום א׳ 19.10 ב־11.00
כרטיסי במשרדים ובקופה 5464251
פ"ת „שלום" היום 19.10 ב־4.30
כרטיסי ביקורת 901195 ובקופה
נתניה „אסתר" מחר 20.10 ב־11.30
כרטיסי מועש 30336 ובקופה
חדרה „חורי" מחר 20.10 ב־4.30
כרטיסי בקופת 22202
י"ם „גיראר כפרי" 21.10 ב־10.30
בית־שמש „מתנ"ס" 21.10 ב־4 וב־5.30
סלח אמרגנים בע"מ 5461141

פרח לב הזהב – עפ"י אנדרסן
הצגה לילדים ולמבוגרים בחול המועד סוכות
רחובות „בית־העם" היום 19.10 ב־10.45
רעננה „אורות" היום 19.10 ב־4.30
י"ם ניראר כפר מחר 20.10 ב־11
חיפה „שביט" 21.10 ב־10.45
נהריה „חורי" 21.10 ב־4.30
נתניה „אסתר" 22.10 ב־10.30
פ"ת „היכל" 22.10 ב־4.30
ת"א „בית החייל" 23.10 ב־11
חולון „ארמון" 23.10 ב־4.30
גבעתיים „חורי" 24.10 ב־11
התיאטרון מארץ עוץ 03-248012

זכור להזמין כרטיסים בטלפון
בקופת הקולנוע בערב ההצגה

פרסום בלקין

תופיעה מחזורית רביעית! המורה הפרטי שלך בביתך!

למד

אנגלית

בביתך – באמצעות 6 קלטות וידאו

+ חוברות עזר מצורפות. בהנחיית אהרן קפלן וסיגל כהן. כל קלטת באורך שעתיים. החל מ־ABC ועד לאנגלית מתקדמת. שיטה זו טובה לילדים, נוער ומבוגרים, ומומלצת ע"י מנהלי בי"ס ומורים בכירים לאנגלית.

נמשכת המכירה לועדי עובדים, מוסדות ציבור וחינוך.

פרטים והרשמה: חד הפקות, רחוב ויצמן 65 גבעתיים, טל׳ 03-317111 בין השעות 9–21 ובשבת טל׳ 03-781066

בית ליסין

„שחור היה הלילה" הצגה מצחיקה על גורל אבות, הערב 19.10, מחר ב׳ 20.10, ג׳ 21.10 ב־20.30, ד׳ 22.10 אנדיטוריום עכו ב־19.00, 22.00
„אגדות מדנדנות" – לילדים היום 19.10 ב־16.00, ד׳ 22.10 ב־11.30
„מרתף תג׳אז" – טלי פלד־אלטר – שירה, עמיקם קימלמן – סקסופון, גיא בן ברק – תופים, טדי קלינג – באס, ג׳ורג׳ טאובנר – פסנתר הערב 19.10 ב־21.30
„סיפורים שעוד אוהבת במיוחד" – לילדים מחר ב׳ 20.10 ב־11.30, 16.00
„מזבוב ועד פיל" מסיפורי ע. הלל – לילדים ג׳ 21.10 ב־11.30, 16.00
„אחת זקנה" עם השחקנית ג׳עוה לוקה ג׳ 21.10 ב־21.00
„אגדות מדגונות" (למבוגרים) + סרטו של ודי אלן „מלחמה ואהבה" ג׳ 21.10 ב־22.15 (תיאטרון וקולנוע בכרטיס אחד).
„זוג פתוח" עם יונה אליאן וששון גבאי ג׳ 21.10 בית רחל, גדרה ב־21.00, ד׳ 22.10 בית החייל ב־21.00
הסרט „פריץ החתול" של הבמאי רלף באקשי מוקרן הערב 19.10, מחר ב׳ 20.10 ב־23.15, ביום ג׳ 21.10 ב־23.15 יוקרן סרטו של וודי אלן „מלחמה ואהבה". בשאר ימות השבוע יוקרן שוב „פריץ החתול" ב־23.15
המזנון מרחש פתוח לקהל ◄► מסור מיוחד למנויים

חגיגות סוכות בלונה־פארק

שדרות רוקח – גני התערוכה תל־אביב

חגיגה של מופעים ומתקני לונה־פארק חדישים

להיט של השנה: „האשם תמיד" (רק היום יום א׳) | צמד הקוסמים: צ׳יקו ודיקו מ„שמיניות באוויר" | תצוגות אופנה | תיאטרון בובות | ליצנים

הלונה־פארק פתוח היום יום א׳ 19.10 ועד שבת 25.10.86 מ־10.00 בבוקר ועד 10.30 בלילה. (ביום שלישי 21.10.86 הלונה־פארק פתוח מ־14.00)

תחבורה: קו 99 מיוחד מתחנות המרכזית ובן קווים: 47, 48, 21 תחנת חניון בבסיס העוקף של הדרייב־אין

פרסום בלקין

מודעות מתקבלות עד יום ה' בשעה 5.30 בערב
בכל משרדי הפרסום, וב"ידיעות אחרונות" רח' הלל 24 טלפונים 225051–223322

המודעה מתפרסמת במשך 4 שבועות בכל לוח ירושלים, פעם אחת ביום שישי בלוח הכללי של "ידיעות אחרונות"
ושלוש פעמים בימי ראשון 47 ש"ח בלבד לשמונה מלים

דירות להשכרה

דירות למכירה 4 חדרים ויותר

דירות למכירה 2-2½ חדרים

דירות למכירה 3-3½ חדרים

● בנוה-יעקב 3 ק"ב משופצת באזור טוב 02-852349.

● קרית ארבע, 2 דירות צמודות מחצי המחיר. 02-961064.

● 3 גדולים, בשטראוס, ק"א מרפסות, 71,000 520571 817823.

● 3 מסודרת במעלה-אדומים, + פ"א, מטבח קומפלט, טלפון 02-352359, 02-668868.

● ברוממה 3, ק"ב, משופצת ארונות, דוד"ש טל' 02-521280 02-222538.

● בשלום-יהודה 3 פ"א, מסודרת + גינה + מטבח + דוד"ש, 02-713919.

● מעלה-אדומים, בדו-קומתי + גינה + כניסה פרטית — 278472, 352738.

● בקטמון ו' דירת קומת קרקע שלושה, 02-721430.

● בקנאי הגליל 3 + מרפסת דוד"ש, הסקה, אפשרות הרחבה, 633590.

● בנוה יעקב, במרכז, 3 מסודרת + דוד"ש, ק"א, טל, 775291, 854917.

● בבראויל, עליון 3, קומת כניסה, משופצת, 30,000 — 411233.

● בנורית 3 משופצת + דוד"ש + הסקה + נוף + שמש — 430898.

● דירת 3 חדרים בקרית ארבע + פ"א + מרפסת מטבח — (3) 02-961205.

● 3 חדרים מסודרת ארונות + דוד"ש בקטמון 669871 בחול.

● במעוז ציון 3 + אדמה לבניה מיידי + משכנתא 713145, 342019.

● לדהיים בגילה ה', משתכ, 3 + מרפסות ק"ב מיידי טל. 02-665840.

● בכבעת הצרפתית, 3, ק"ק, מסודרת + ארונות, כניסה מיידית, 02-351758.

● בקפה 3 חדרים 02-763109 (עבודה), יוסי, לא בשבת.

● בקוסמה ריקה 3 + דוד"ש + מרפסת, קי"ר, 26,000, טל. 419346, 775224.

● בנוה יעקב 3 ק"ע, דוד"ש, ארונות-קיר, גמיש. 850850. (2)

● 3, בבר-יוחאי, בבנין 3 כניסות, מיידי, 523390 בחול.

● בגבעת מרדכי 3 + פ"א, ק"א 58,000 מיידי, 02-669948 03-761964.

● בארמון הנציב, בקשאני, 3 ק"א, מסודרת קומפלט, 719553.

● ארמון הנציב, דב גרונר, 3, מסודרת + מחסן, ק"ב — דוד"ש, 714318.

● רמות א', 2, 60 מ"ר, ק"ב, 34,000 מיידית 02-861796.

● במעלה-אדומים, 2 + גינה, מוארת, 02-352141 אחה"צ, לא בשבת.

● בקרית יובל 2 מסודרת + סורגים דוד"ש, מרפסת 24,000 417224.

● דירת 2 בנחלאות, + טלפון, ק"א. 03-304267.

● ברמות א', בסביבה שקטה ויפיפיה, 2, ק"א, כיווננים, טל. 864807.

דירות מרוהטות

דירות בדמי מפתח

ביקוש דירות

דירות בשכר חודשי

עסקים

מחסנים

משרדים

● במרכז כלל, להשכרה 5 חדרים קומה 12 03-294141.

חנויות

הצעות עבודה

ביקוש עבודה

● שליחות אחראית זריזה + נסיון לכל ומן 231456.

מכוניות

● פיג'ו 504, 1983, אוטומטית ג'י.אר., ראשונה, 02-419386, 02-711652.

● רנו 9 ג'י.טי.סי. 1981 ראשונה, מצוינת, 523343, 227748.

● דלתא סטיישן 1979 מצב מכני טוב + טסט 02-915056.

● סובארו די.אל. 1983 1300 ראשונה (מתשכרת) 02-913410.

● אאודי 80 אוטומטית 1979 + דגיר מצוינת מיידית 523173.

● אלפא סוד, 1982, בעבודה טל' 02-225341 לשמעון — 02-410839.

● סירת 1983 במצב מצוין יד ראשונה, 43,000 02-711448.

אופנועים וקטנועים

● למכירה 1970 מצוינת, טסט לשנה, צמיגים חדשים — 02-351025.

תציעים למכירה

שרותים

וידאוטייפ

● היטצ'י, וידאו, מצלמה ב"יחד. ניידת חדים 02-963341 בחול.

בתי-ספר ושיעורים

● שיעורים פרטיים במתמטיקה, פיסיקה ומחשבים + בגרות — טל. 536637.

ריפוי והרזיה

היכרויות

שידוכים

● שירות הלוח הכללי לקבלת מודעות שידוכים בדואר, שלח/י לת.ד. 16400 ת"א 61163 צ'ק/המחאה דואר לפי 6.30 ש"ח למילה ומודעתך תפורסם ביום שישי הקרוב, בלוח הכללי מוכח לי-יזות ו"נוסח המודעה.

מבצע מיוחד

עצמת פרסום חדשה לירושלים

כל-לוח ירושלים

כל-לוח ירושלים מציע עכשיו.
את עיסקת הפירסום החזקה ביותר בירושלים:
אתה משלם 47 ש"ח בלבד (כולל מע"מ)
ומודעתך מתפרסמת 8 פעמים בארבע שבועות
ארבע פעמים ב"קול ירושלים"
פעם אחת בלוח הכללי של "ידיעות אחרונות" ביום שישי
שלוש פעמים בלוח הכללי של "ידיעות אחרונות" בימי ראשון

שמונה פעמים במחיר פרסום אחד –
בלוח הידוע בכל המדינה בעצמתו הפרסומית שאין דומה לה!

מודעות מתקבלות בכל משרדי הפרסום ובקול ירושלים טל. 02-225051 02-223322

ידיעות אחרונות העתון של המדינה

תערוכת רהיטי ישראל '87
גני התערוכה, תל-אביב
16 - 25.10.1986

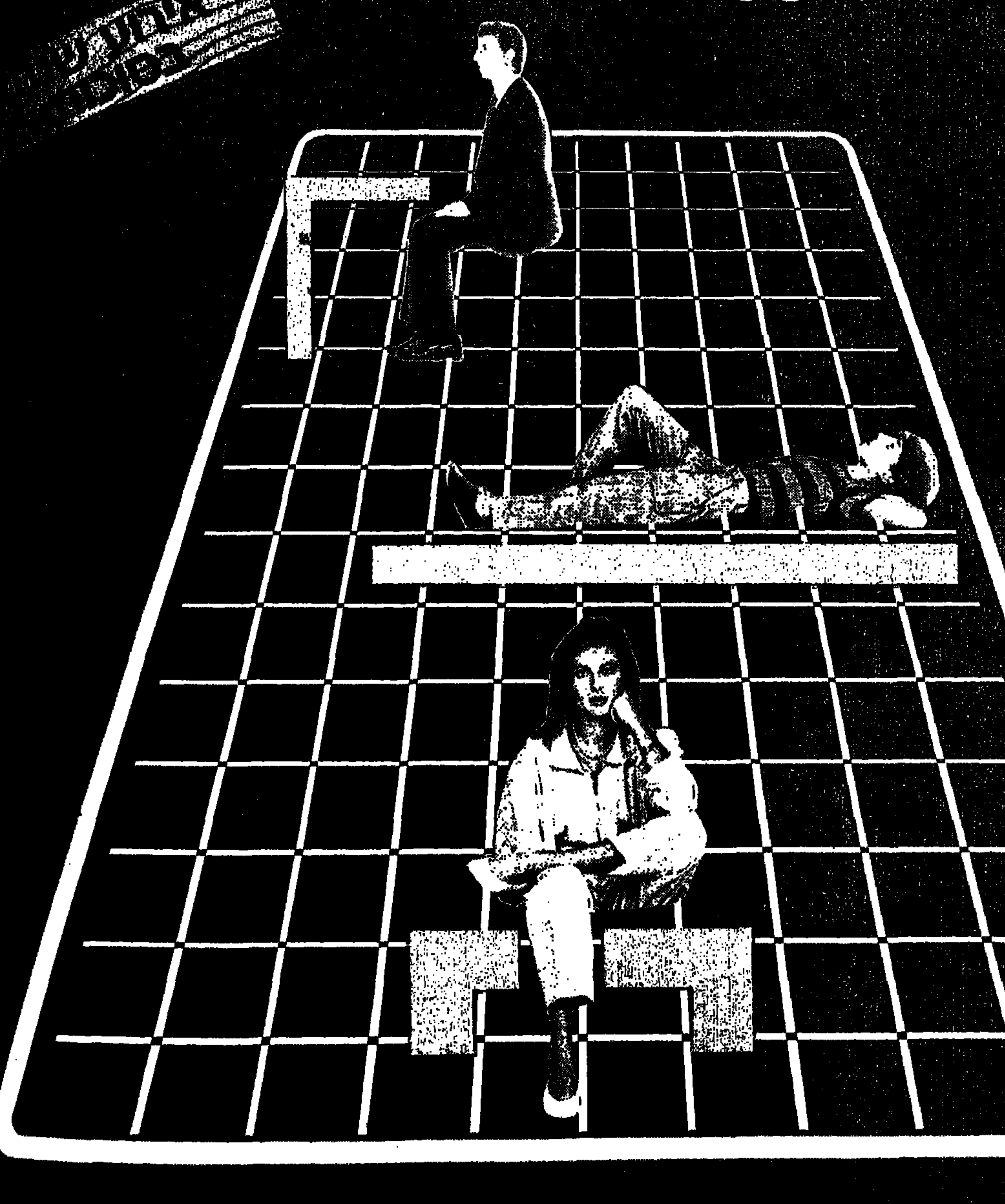

בואו לבקר בתערוכת הרהיטים והמוצרים המשלימים הגדולה והמרהיבה אשר נראתה אי פעם בישראל.

איגוד יצרני הרהיטים בהתאחדות התעשיינים בישראל מאפשר לכם להתרשם לראשונה מדגמי 1987 (לרבות דגמי ייצוא) שעוצבו ותוכננו במיוחד לקראת התערוכה - תוצרת כחול לבן כמובן.

בתערוכה זו תוכלו ליהנות מתנאים מיוחדים המתאפשרים בזכות הקניה הישירה מהיצרן.

תחנות ייעוץ של אדריכלים יועמדו ללא תשלום לרשותכם. הצטיידו במידות חדרים.

מועדי התערוכה

תאריך	יום בשבוע	שעת פתיחה	שעת סגירה	הערות
16.10	חמישי	17.00	23.00	
17.10	ששי			
18.10	שבת	צאת השבת	24.00	
19.10	ראשון	17.00	23.00	
[illegible]	[illegible]	[illegible]	[illegible]	
[illegible]	[illegible]	[illegible]	[illegible]	
[illegible]	[illegible]	[illegible]	[illegible]	
23.10	חמישי	17.00	23.00	
24.10	ששי			
25.10	שבת	צאת השבת	24.00	

איגוד יצרני מוצרי עץ ורהיטים בהתאחדות התעשיינים בישראל.
בשיתוף הקרן להיטל ומחקר והכשרת כוח אדם מקצועי בענף העץ.

קנה כחול לבן

פסטיבל עכו: המירוץ החל

(המשך מעמוד 31)

איזה פסטיבל מחכה לנו השנה? היו פסטיבלים פוליטיים והיו, כמו זה של אשתקד, אינטימיים וקאמריים. היו גם, שהצטיינו בחיפושים צורניים. השנה יהיו פוליטיקה ותקשורת, עקירה ועדות, יהודים וערבים – וגם לבטי היחיד. אולי גם החריג.

לא המצאתי אף עכו. מנהלי התיאטראות הממוסדים, שכשנים קודמות הדירו בהתנשאות מכרת את רגליהם מעכו, שוב אינם יכולים להרשות לעצמם את החיים על פלאנטה אחרת. עכו מתלהלת. היא הופכת יותר ויותר למאגר משמעותי של מחזאים ובימאים. בוגרי עכו יושבים היו במיטב טרקליני הממסד. נגד המציאות הזאת אי־אפשר להילחם.

היום אני נוסע לעכו. השנה, יהיו שם מנהלים חדשים, עם מטאטאים חדשים ביריים. הם ישפיעו הרבה על אווירת הפסטיבל, פתוח על תוכנו. אולי, זו ההזדמנות לומר גם מלה טובה על כל מי ש"הביא את הפסטיבל עד הלום" – יוסי פרנסט, תום לוי, אילנה גולדמן ואחרים, ולאחל לאבי ישרה, לשמעון לוי ולכנצי שירה שלא יפשלו. ומעליהם, לאבי־הגדול, דוד אלכסנדר, ששייך לימים הזוהים כמו לזמן הזה.

■ עמנואל בר־קדמא

● אברהם ראובן בן אברהם, רווק, ישראל, מושב נבטים; דבי ניניל־מעין בת יעקב, גיורת־רווקה, גרוזיה, מושב נבטים.

● סלומר דוד יוסף בן אלכסנדר, רווק, ישראל, באר־שבע; אלכנו יהודית בת מכלוף, רווקה, ישראל, בבאר־שבע.

● שבתאי חיים (שבתשוילי) בן שוטה, רווק, ברה"מ, באר־שבע; אמסיכשוילי נונה בת חיים, רווקה, ברה"מ באר־שבע.

● בן אמו חנניה (גדיד) בן מאיר, רווק, ישראל באר־שבע; סעדון אורנה בת סימון, רווקה, ישראל, ערד.

● סעדון עזרי בן כליפה, רווק, ישראל, כושב נילה; בוכניק אוסרה (בוחניק) בת יגאל, רווקה, ישראל, באר־שבע.

● הררי משה בן ראול, רווק, באר־שבע, באר־שבע; פוקס שחם – רבקה בת אפרים, רווקה, כפר־סבא, באר־שבע.

● אולסנייצקי אלכסנדר בן לייב, רווק, ברה"מ, ירושלים; רייכר שרה בת גדרה, רווקה, חולון, ירושלים.

● סדן דניאל (סייגמיידס) בן נחן, רווק, אורגנטינה, באר־שבע; גלר סמדר בת צבי, רווקה, רחובות, ניר בליס.

● מלכה רחמים בן חליפה, רווק, ישראל, באר־שבע; ביטון רוחמה בת מרדכי, רווקה, ישראל, באר־שבע.

● יצחק יוסף בן שנדור, רווק, רומניה, ערד; אורן ליאת (אילון) בת איילון מרדכי, רווקה, ישראל, ערד.

● אבוטבול שמואל בן שמרים, רווק, ישראל, מושב זרועה; בארי מול (מורמונה) בת יוסף, רווקה, מרוקו, באר־שבע.

● יעקב חיים בן דוד, רווק, ישראל, מושב שוקדה; שבג מלים בת שמעון, רווקה, ישראל באר־שבע.

● סבדרוסי דניאל בן מסעוד, רווק, מרוקו, באר־שבע; סרינה זהבה בת כליפה, רווקה, ישראל, באר־שבע.

● סבן רוני אורי בן יהודה, רווק, ישראל, דימונה; מגמה זהבה בת זכריה, רווקה, ישראל, דימונה.

● זיגמן דוד בן מרדכי, רווק, ישראל, באר־שבע; דיין יעל בת יצחק רווקה, ישראל, באר־שבע.

● מוממי יגון שמעון בן ארמונה, רווק, ישראל, באר־שבע; בן־דוד שמחה (מימי) בת משה, רווקה, ישראל, דימונה.

● כהן רובנים, בן חנניה, רווק, מרוקו, באר־שבע; פרץ סמדר בת מרדכי, רווקה, ישראל, גומורה.

● אלון דוד בן יוסף, רווק, ישראל, באר־שבע; גואטי ויואל בת אדולף, רווקה, ישראל, באר־שבע.

ידיעון

עזרה רפואית ונפשית

● ער"ן – עזרה ראשונה נפשית – תל־אביב 03-261111, 24 שעות ביממה. ירושלים 02-227171. חיפה 04-672222. נתניה 053-35316. באר־שבע 057-418111.

● יד ביד, אוזן קשבת לילדים ולנוער במצוקה 24 שעות ביממה, 03-226027, 04-229488, 04-920014.

● קו פתוח לבעיות אלכוהול 24 שעות ביממה 03-721161 – 02-685062 – 02-667118.

● מרפאת שיניים לעזרה ראשונה שע"י ההסתדרות לרפואת שיניים, בר כוכבא 49 תל־אביב – 03-284649. חיפה – הנמן 26, 04-523566.

● מרפאת שיניים תורנית לעזרה ראשונה. 24 שעות ביממה. כולל שבתות וחגים. דיזנגוף סנטר שער 8 (ליד המשביר) בימי שישי שער 3, 03-285822 – 294869.

● נעמת – ייעוץ בבעיות אלימות במשפחה, בימים א'־ה' בשעות 9–16, טלפון – 03-231675, 03-235922.

● "אל־סם"- רח' מקיקין 7, ימים א'־ה', 22.00-17.00. טלפון 232706 – 238587 – 02-663902 – 02-665828.

● מרכז הסיוע לקורבנות אונס תל־אביב (24 שעות ביממה) 03-234819. ירושלים 02-245554. חיפה 04-382611.

ירושלים:

● קו פתוח לקשיש – 02-690685.

רמת־גן/בני־ברק

● רמת יצחק, שד' ירושלים, 96 ר"ג, 777506.

באר־שבע

● מריקסטור, ששת הימים 47

● סופר־פארם, אוסטשינסקי 3, 23889.

נתניה

● קופ"ח כללית, ברודצקי 31, 91123.

פתח־תקוה

● קופ"ח כללית, חיים עוזר 905271.

לוד־רמלה

קופ"ח כללית, צה"ל 27, לוד.

עכו

● קופ"ח מקצועית, רח' דוד נוי 911811.

מטוסים

● מועדי המראה ונחיתת תקליט 03-381111

● מודיעין נמל תעופה ב.ג. 9712484.

רכבות

מירושלים

● תל־אביב דרום 7.30.

● לבני־ברק ולחיפה 16.00.

מתל־אביב ● לירושלים

מבני־ברק 8.18

● לחיפה 6.00, 7.00, *8.00, 9.00, *10.30, 12.00, *13.00, 14.00, *15.00, 16.00, 17.00, 18.30, 20.00.

● לנהריה 6.00, 8:00, 12.00, 14.00, 16.00.

מחיפה בת־גלים

● לתל־אביב 6.00, 6.30, *7.30, 8.30, 10.00, 11.30, *12.30, 13.30, 14.30, *15.30, 16.30, 17.30, 19.30.

● לירושלים 7.00 (היציאה מחיפה מרכז כ־10 דקות קודם).

● לנהריה 7.30, 9.03, 13.16, 15.11, 17.11.

מנהריה ● לחיפה ולתל־אביב 6.30, 9.00, 10.40, 14.35, 16.35, 18.33.

*) רכבת ישירה

תורנות בתי מרקחת

ירושלים

● בלה, המלך דוד 6, 224856.

תל־אביב:

● ארלוזורוב, ארלוזורוב 76, 230740.

● קופ"ח מכבי, המלך ג'ורג' 25.

ראשל"צ/רחובות

● יבנה/אבן סינא 7, 672288.

● מוצקין, שד' השופטים 64, קרית־מוצקין, 737243.

חולון/בת־ים

● קופ"ח עירית 4, חולון 884854.

קריאות חירום

ישוב	מ.ד.א (מספר חירום 101 פרט לישובים המסומנים בכוכב)	מכבי־אש (מספר חירום 102)	משטרה (מספר חירום 100)
אופקים	057-923033	057-923922	057-923444
אור־יהודה	* 03-344442	03-781133	03-344888
אילת	059-72333	059-70102	059-72444
אשדוד	* 055-41332	055-23333	055-81666
אשקלון	051-23333	051-22222	051-34222
באר־שבע	057-74767	057-79691	057-37444
בית־שאן	065-87223	065-88222	065-87444
בית־שמש	02-911288	02-911288	02-911444
בני־ברק	* 03-781111	03-781133	03-703588
בת־ים	* 03-5511111	03-802222	03-5514444
גבעתיים	* 03-781111	03-313338	03-312435
דימונה	057-59333	057-52222	057-59444
הרצליה	052-541333	052-551222	052-558555
זכרון־יעקב	063-22338	063-99035	063-90444
חדרה	063-22383	063-22222	063-31444
חולון	* 03-803133	03-802222	03-843116
חיפה	04-512233	04-643222	04-664444
חצור הגלילית	067-36333	067-37222	067-37744
טבריה	067-90111	067-96222	067-92444
יבנה	08-451333	08-461222	08-439180
יהוד	03-460111	03-46222-5	03-838181
יקנעם	* 04-931401	04-994533	04-993044
ירוחם	057-80133	057-52222	057-80144
ירושלים	02-523133	02-661111	02-244444
כפר־סבא	052-33222	052-33223	052-24444
כרמיאל	04-988555	04-912222	04-985444
לוד	* 08-221022	08-229222	08-222222
מגדל־העמק	065-40062	065-40022	065-40444
מעלות	04-979333	04-979637	04-979444

הלוח הכללי ידיעות אחרונות

הלוח הנפוץ ביותר

המשרד הראשי: יגאל אלון 125, טל. 261211 המחיר למילה: ימים א',ב',ד',ה'; – 3.60 ש"ח
יום ג': –.5 ש"ח ● יום ו': –.6.50 ש"ח (מינימום 8 מילים)

ירושלים

רפוי והרזיה

● חדש!!! צעירות/ דוגמניות/ סטודנטיות מת"א מבחר גדול 03-375349, 03-370468.

עד 60 יום אשראי — כבאי
קבלת מודעות הלוח הכללי 24 שעות ביממה
885-885
לבעלי כרטיסי אשראי

נרשמו לנשואין

● צדוק משה בן חיים, רווק, ישראל, אשקלון; יהב אסתר אביטל בת יצחק, רווקה, ישראל, קרית ביאליק.

● לולו שמריו יעקב בן אשר, רווק, איראן, אשקלון; אסטולי קורין בת מרסל, רווקה, צרפת, אשקלון.

● חיואה יגון בן יונה, רווק, מונים, אשקלון; סרוסי לוסיא בת אהרון, רווקה, טוניס, צרפת.

● דודי יוסף בן בנימין, רווק, ישראל, אשקלון; קירי יולנדה בת יששכר, רווקה, ישראל, אשקלון.

● אמסלם דוד בן שמעון, רווק, ישראל, אשקלון; רוזנבלום גילה בת יוסף, רווקה, ישראל, אשקלון.

רבנות באר־שבע

● שמעוני משה (סעיד מסה) בן מכלוף, רווק, ישראל, באר־שבע; אורמון אורלי (אתמר) בת שמואל, רווקה, ישראל, באר־שבע.

● ברביבר דוד בן יעקב, רווק, ישראל, באר־שבע; ברזי לאה בתללור, רווקה, ישראל, באר־שבע.

● ביטון מוריס בן אלברט, רווק, ישראל, באר־שבע; מלכה שולמית בת מכלוף, רווקה, ישראל, באר־שבע.

● רוט דן בן מסעון־דוראקו, רווק, רומניה, באר־שבע; שבג (סבג) עדנה בת דוד, רווקה, ישראל, באר־שבע.

● ניסנבוים רונן — אליעזר בן שלמה, רווק, כפר־סבא, עמר; אודלי מירים שרה בת יוסף, רווקה, ישראל, באר־שבע.

● שמעה דני (מיגי) בן יוסף, רווק, טוניסיה, באר־שבע; כהן רחימה מול בת כמוס, רווקה, ישראל, באר־שבע.

● מינטו אריה בן יצחק, רווק, מרוקו, באר־שבע; כהן מול בת יוסף, רווקה, מרוקו, באר־שבע.

לצור ביח"ר למרצפות דרושים:
1. איש אחזקה
2. מנהל עבודה
עבודה: 03-804898
בית: 03-894607

ריפוי והרזיה

● צעירה נאה ואלגנטית תפנק אותך שעה בביתך 03-7511063.

● משחו! משחו! סטודנטית ברמה גבוהה! יפות באמת 03-241835.

● מסג'יסטיות צעירה וחמודה תגיע לביתך/ מלון + דיסקרטיות 03-7515388.

● תמורי! צעירה תפנק אותך שעה בביתך, תנסה ותיהנה! 03-285257.

● בלעדי בעיר! מסג'י נוסח תאילנד בביתך/מלון 03-245068.

● מסג' ברזילאי בלעדי ברמה גבוהה בביתך/מלון 372932.

● אם תזכנת אצלי פעם מסג' לא תחסס בשנית! 03-653477.

● שרי וסילבי הטובות ביותר חזרו לפנק־ייתחאף 39 ק"ג 03-825431.

● בלעדי בעיר!!! מסג' נוסח טיילנד ביתך/מלון 03-245068.

מכוניות

● סובארו די.אל. 1400 דגם 1977 + סטריאו ושטח 03-304919.

● סובארו 1600 1982 רגיל ראשונה מצויין; 80,000 טל: 03-585950.

● סובארו 1300, 1983, יד ראשונה בשעות 8.00—13.00 — 03-751423.

רהיטים

● שוק המציאות, חדש במחיר ישן!!! סלון 295.—, מיטות, ארונות, אולת 8 יפו־ת"א 03-820890.

מקררים

● קונה מקררים במזומן ובמחיר מלא!!! 03-831883 ובערב 03-891543.

פוליש ונקיון

● "המלפש" במבצע לחגים ניקיון ופוליש + הדברה בתיים 03-318379.

ציפוי אמבטיות

חצים למכירה

רוצים לקנות

● יוסי קונה ציוד למסעדות ומקררים 03-814584 03-831494.

דירות בשכר חודשי

הצעות עבודה

קבלת מודעות
הלוח הכללי
אשראי עד 60 יום
03-727630
03-739297
לבעלי כרטיסי אשראי

שידוכים

● אין צורך להתחייב מראש, לתשלום כאשר מוצאים את עלוני "קשר", עלון הפנויים/ות מס' 1 בישראל בפרטים ותמונות טל' 03-733994, 04-446023 + 21.00—9.00 בשבת.

לקרן התזמורת הפילהרמונית
דרוש/ה מנהל/ת

הכישורים הנדרשים:
השכלה אקדמית (רצויה), שליטה מוחלטת בשפות העברית והאנגלית, כושר ארגוני ליצירת אגודות ידידים בחו"ל ולמגעים עם תורמים אישיים ומוסדיים. נסיון בתחום זה רצוי.

★

על המעוניינים לפנות בכתב בצרוף תולדות־חיים עד יום 7.11.86 לת"ד 11292 תל־אביב 61 112

חיפה והצפון

משרד

הלוח הכללי ידיעות אחרונות כל לוח חיפה והצפון

המשרד הראשי: סירקין 25 חיפה טל. 04-644125
ידיעות אחרונות סניף חיפה: הרצליה 1 טל. 04-510291
קריות (כל הקריות) טל. 04-707099
עמק וגליל. טל. 065-59217/8

מודעות מתקבלות עד יום ה' בשעה 6.00 בערב. המודעה מתפרסמת במשך 4 שבועות בכל לוח הצפון (קול חיפה, כל הקריות, כל העמק והגליל וכל הצפון). פעם אחת ביום שישי בלוח הכללי של ידיעות אחרונות ושלוש פעמים בימי ראשון. 42 ש"ח בלבד ל־10 מילים

הלוח הנפוץ ביותר בחיפה ובצפון

דרושים

ביקוש עבודה

אופנועים

אאודי

עתיקות

טרקטורים

משאיות מסחריות

אוסטין

מיניקייזר

אלפא

אופל

תכשיטים

תריסים

תרגמת קל

היית

ג.מ.ו.

מקררים

דייהטסו

הקלאות

● ציוד חקלאי קומפלט עגלה 2,00×4,00 מטר במצב טוב מאוד (4555) 069-36740

פולקסוגן

מעוניין לפרסם מודעת מילים צלצל: בחיפה: 04-644125, בקריות: 04-707099, בעכו: 04-917876, בנצרת: 065-59217/8

פיאט

סיאט

רנו

פורד

סיטרואן

לנציה

כרמל סוסיתא

סירות וגלשנים

סובארו

מיני

וולבו

טלבוט

מרצדס

מכוניות

אוטוביאנקי

אמריקאיות

וידאו

רהיטים